廣州民國日報

社址廣州市光復中路柒拾玖號

編輯部自動電話壹壹捌式〇
經理部自動電話壹〇陸柒伍

第拾肆年　第肆貳叁伍號

今日出紙肆大張　零售小洋伍分

總理遺囑 余致力國民革命凡四十年其目的在求中國之自由平等積四十年之經驗深知欲達到此目的必須喚起民衆及聯合世界上以平等待我之民族共同奮鬥現在革命尚未成功凡我同志務須依照余所著建國方略建國大綱三民主義及第一次全國代表大會宣言繼續努力以求貫澈最近主張開國民會議及廢除不平等條約尤須於最短期間促其實現是所至囑

本報價目(郵費在內)	本市	國內 日本 朝鮮	外洋	香港 澳門
一月	一元二毫	一元四毫	四元五毫	三元
半年	六元二毫	七元八毫	二十六元	十八元
全年	十二元	十五元	五十二元	三十六元

本報廣告部啓事

本報爲便利各廣告登戶及增加廣告効能起見特聘定美術專家隨時義務幫忙各廣告登戶設計各種美術圖案或繪畫不取分文務求達到盡善盡美爲目的敬希欲登本報廣告者注意

發酬啓事

本報八月份「東西南北」及「新家庭週刊第三四期」「星期日」稿費均已結算。自一日至十九日者，望惠稿諸君到本市海珠南路七十五號二樓本報前任經理殷競立先生處支領。自廿日至卅一日者，望到本報經理部支領。

環球書局

廣州惠愛東路

秋季大減價

新書千種◉供獻讀者——千載機會◉幸勿錯過

由一折八扣起至八折止

日期　由九月十日起

電話　一二九零七號

特價書

國學基本文庫

韓昌黎全集	特價四角八分	李太白全集	特價六角四分	袁小修全集	特價五角六分
袁中郎全集	特價六角四分	徐文長全集	特價三角二分	歸震川全集	特價三角二分
飲冰室全集	特價 角	姚姬傳全集	特價二角二分	胡文忠全集	特價四角八分
龔定菴全集	特價三角二分	杜少陵全集	特價三角二分	紀曉嵐全集	特價一角二分
蘇曼殊全集	特價二角二分	金聖嘆全集	特價六角四分	湯若士全集	特價六角四分
王安石全集	特價四角八分	蘇東波全集	特價四角八分	唐伯虎全集	特價二角四分
王陽明全集	特價四角八分	歐陽修全集	特價八角	祝枝山全集	特價 角六分
劍南詩鈔	特價二角二分	柳宗元全集	特價四角八分	文徵明全集	特價二角二分
陶淵明全集	特價一角六分	袁伯修全集	特價一角六分	曾文正公全集	特價三元 角四分
白香山全集	特價六角四分	陳眉公全集	特價三角二分	隨園全集	特價二元八角八分

特價新書逐日更換

廣東第九次水上運動會通告

(一)本會定九月十八至二十日一連三天在東山水上體育會開會本　月十二日下午三時截止報名(二)本會印發簡章第五條游泳項目[二百公尺自由式(女子)]「女子」二字(男子)之誤合更正

國民大會廣東省代表選舉事務所啓事

本所現遷越華路一百二十九號辦公凡有文電函件請按址投遞爲荷

廣州市市立醫院通告

第一號　各病人　查本院內部多有損壞業經呈奉核准修理在案所有現住院各病人律遷移本院仁愛分院(即仁愛醫院)留醫茲自登報日起至本月底止除救護部照常工作外其餘各部暫停受診特此通告

廣東民政廳啓事

本廳現定九月七日換發圓形藍地銀字職員及來賓證章圓形白地藍字雜役證章所有以前發出之十二角形白地藍字及十二角形黑地白字兩種證章一概取銷無效此啓

廣州市工務局招投工程

茲定於九月十五日下午二時在本局當衆開投承建大馬站內街渠道工程如有願意投承者可先到本局事務股繳交押圖銀五元取閱章程圖式屆時落票競投此佈

粵漢鐵路管理局招考司電報員通告

本局現招考司電報員拾二名，報名日期自即日起至九月十一日截止「考試日期」定九月十三日上午九時「報名及考試地點」本局駐粵辦事處有志投考者希即到黃沙本局駐粵辦事處號房取閱章程可也

第一軍證章取銷啓事

本部業經奉令結束查前頒發四方形銅質校尉官證章及盾形銅質來賓證章二種自應于本年九月一日取銷作廢特此登報週知　第一軍副官處啓

逕啓者陳欣庸吳滄桑兩學長爲國捐軀死難廣州現公議訂於本月十三日下午二時至三時在本市惠福東路大佛寺公祭以誌哀悼祈　親學友準於是日午後二時前往參加致祭爲荷　在粵陸大同學公啓

廣東全省水陸緝私總處督察處啓事

本處奉前區處長范副處長委託清理二十五年七月三十日以前緝獲私貨獎金業經發給完竣如有遺漏或因案未結而未清發者統限於九月三十日以前准各該案應領獎金人來處登記以便清發切勿逾期自誤此佈

粵漢鐵路改稱七站站名廣告

本路自九月一日起，黃沙站改稱廣州南站，西村站改稱廣州西站，韶州站改稱曲江站，衡州站改稱衡陽站，郴州站改稱郴縣站，通湘門站改稱武昌總站，徐家棚站改稱武昌東站。

代訃

男功柱字林一於民國廿五年八月三十日申時在海口旅次逝世恐訃不周特此訃聞　詹憲慈率孫德青泣告

高初中・立案越山中學招男女生

(額額)高初中一年級新生各級轉學生(報名)即日開始(試期)(校址)德宣西路(電話)一三五八〇　膳宿俱備　校長司徒優

青年會職業學校招生

分(一)英文(二)商業(三)打字(四)速記各科九月十八日考試廿一開課校址長堤　簡章贈閱▲青年會學界宿舍，幽靜，整潔，歡迎寄宿▲

教廳立案華國美術學校續招圖工樂體

師範科高初級美術科暨各級插班男女生如有小學畢業證書或證明書可免入學試(膳宿俱備)函索章程即寄　(校址)維新路馬鞍北(電話)一六九三三

西關坤維女中續招各級生

教廳立案復旦中學續招初中男女生

(一)學額初一五十名，初二十五名，初三四名，(二)報名：東山中山公路本校仙鄰巷辦事處(三)試期：九月十三日(四)試場：東山本校(注意)初中部已遷入新校減收學雜費校車常川往來本校及東山口維新車直達　校長李泰初

長城中學續招新生

▲高初中一年級新生▲二三年級轉學生▲即日開始報名▲試期九月五日▲校址海珠中路▲電話一四一四七

教廳立案新華職業學校招免學費生

土木工程科　土木工程科職業班　測量科職業班　建築科職業班

九月十二日考試校址廣州中華中路雲台里　校長余寧武(同仁)

教廳立案廣州法學院附中續招高中一年級免費新生

試期九月十三日校址廣州市文德路

華南體育學校招生

前日廣東體育學校

體育本科　體育師範科　男女新生各一班　各校得選送優良半費生二名　報名處大沙頭本校　索章即寄　校長陳策

教廳立案思思中學招高初中一年級免費男女生

(1)高中一十名以初中會考及格爲限(2)初中一十名以市立小學畢業爲限(3)其餘中小學各級投考生隨到隨考(4)校址：德宣路中山紀念堂前(膳宿俱備)

教廳立案廣中中學(原名廣東中學)招高中一年免學費生

三十名(資格)初中畢業會考及格；高初中小學幼稚園續招新生隨時試驗，校址：中學中華北路尾，小學幼稚園中華中路學宮街

聖心中學日新小學續招新生

高中初中小學各年級均有學額報名從速膳宿均備(試期九月十三日(校址大新路)

文德學校

立案　文德路

招男女生

升高中班(凡曾任初中一二年級修業者可入此班)　升初中班(曾任小學私塾讀書五六年者可入此班)

英數專科夜班　初級：適宜於初中一年級學生補習　中級：適宜於初中二三年級生補習　高級：適宜於高中一二年級生補習

課程　注重黨義中英數理化史地等科　注重速成　本校開辦九載、畢業學生考入中學者凡數千人(開始報名)(膳宿俱備)　多發講義　全發講義　●注重速成

潔芳女中招高中免費生

本校現因赴羅募得捐欵特備充高中免費學額二十名凡經初中畢業有志來學者從速報名「校址」惠福西路「考期」九月九日其他各級照章續招

大中中學增加班額定九月十二日續考高初中一新生

及各級轉學生閱章報名處小北路尾正校　搾粉街分校

教廳立案仲元中學續招新生

校址文德路(班別)高初中一年級新生高初中二三年級轉學生(報名日期)九月五日起至十一日止(考試日期)九月十二日上午八時　接收整理委員鄧士采

教廳立案知行中學續招高初中男女生

廣大附中續招新生

高初中一年級男女生及各年級轉學生(試期)九月十日(校址)文德路

山南畫社國畫科招生

取閱章處越華路擇仁里本社電話一二三九八　主任教師盧振寰趙浩公

東南日語講習所招

第九屆日夜高初級班男女學員九月十日開課兩個月畢業本所以最新教授法速成學者確能翻譯書籍兼聘桑島先生專授會話所址大南路百廿七號二樓

其博速記函授社招生

日習半時　兩月已成功

函索簡章附郵票即寄　社址惠福西路米市街金城巷九號二樓

廣州日文專修館招生

九月廿日開學。三個月畢業。閱章報名處：惠福東路廿八號三樓(大佛寺前大華洋服店三樓)本館。

省立長沙師範學校在廣州招男女生

(一)班額：師範班及簡易師範新生各一班(二)考試日期九月十一日(三)報名及考試地點：維新中路千頃中學

教廳立案建國中學續招男女生

(一)新校舍落成美洲華僑捐贈免費學額尚有多名(二)班別：初中及附小各年級生(三)試期九月九日(四)校址德宣路粵秀街(即中山紀念堂右側)(五)膳宿俱備

廣州市自來水管理處星期例假照常收費

各界昨晨舉行 總理首次起義紀念大會

在紀念堂開會由黃慕松主席 蔣委員長蒞會演講「復興中華」

（中央社）九月九日晨、廣東省市黨部在中山紀念堂舉行總理首次起義廣州各界紀念大會、計到蔣介石、陳立夫、余漢謀、黃慕松、曾養甫、李煦寰、羅翼羣、香翰屏、陳策、蕭吉珊、鍾天心、鄧彥華、謝小岑、余俊賢、陳紹賢、邢森洲、劉石心、羅偉疆、丘譽、方少雲、羅紫約、曾三省、黃文山、伍智梅、王應榆、李江、李潔之、許崇清、劉維熾等、及各軍政機關重要人員、全市黨員學校及民衆團體代表三千餘人、由黃慕松主席、宣佈開會後、首由公安局銅樂隊奏樂、繼依次行禮、（一）唱黨歌、（二）向黨國旗及總理遺像行三鞠躬禮、（三）主席恭讀總理遺囑、（四）默靜三分鐘、靜默畢、主席致詞、並恭請蔣委員長講演、蔣委員長遂於三千出席者肅立致敬中、登台講演「復興中華」、（另錄）至十時半講畢、由司儀領導高呼口號、並發告民衆書、奏樂散會、茲將黃主席開會詞錄後、

◇主席致開會詞◇

黃主席慕松致開會詞云、各位同志、今日是紀念總理第一次革命起義、我們回想四十多年前、正是滿清政府專制腐敗、國家民族非常危急、帝國主義壓迫非常利害的時候、我們 總理在這時候、覺得要救國、非從新創造新國家、民族沒有復興的希望、所以在四十年前、民族風氣未開的時候、領導一班同志提倡革命、於四十一年前的今天、在廣州第一次發動、不幸失敗、而有陸皓東、朱貴全、丘四等七十餘烈士殉難、這是多麼的不幸、然而從這一次起義以後、民族主義第一次表現出來了、我們今天紀念總理第一次革命起義、應有下列的認識、第一 民族的自覺 民族的自覺是很重要的、無論古今中外、尤其是現在、民族若果沒有自覺、不知振作奮發、則國家民族的前途非常危險 總理在四十多年前、提倡民族的自覺、推翻滿清專制政府、就是一種民族的自覺、第二總理當時革命的對象是對付帝國主義因爲那時候、正是國家受帝國主義壓迫很利害的時候、總理以爲要把民族主義提倡起來、非先排除外力的侵畧不可、所以當時革命的對象、是要打倒帝國主義、抵抗外力的壓迫、第三當時總理提倡革命、是要解決民生問題、因爲當時人民在專制政府勢力壓迫之下、民生凋零封建勢力極度澎漲、民不聊生、要求國家民族獨立自由平等、非先把民生改善過來、剷除封建勢力、實行新的建設、不足以臻於自由平等 以上三點、是當時革命最重要的意旨、我們今天來紀念總理、我們就應該遵奉總理的意旨、繼續努力、以求革命的成功、我們廣東是革命的策源地、我們今天來紀念總理起義、應該怎樣把廣東建設起來、前次蔣委員長已經對我們有很詳細的宣示、就是我們要把廣東造成一個三民主義的模範省、回想當時總理革命的時候、人民風氣未開 民智閉塞、當時總理尚能以大無畏的精神、不斷的努力來奮鬥、喚起民衆、何況現在已經推翻滿清專制政府、建立中華民國革命的基礎已樹立起來、比較四十多年已經進步得多了、既然有了這個基礎、若果我們還不能把原有的基礎發揮光大起來、以完成我們總理未竟的革命事業、則今天紀念總理和諸先烈的、不但沒有意義、而且對不起總理和諸先烈的、此外我們更要知道、不論甚什麼事情、我們一定有自信心、才可以成功、那末我們若果要拯救國家復興民族、更非要自己下最大的決心、最大的努力、堅決的自信、不克有濟、我們現在的國家雖然是內憂外患日益加重、但這可不必怕、最怕是我們沒有決心、若果有決心、有最大的努力、即使亡國也可以復興、回想 總理在四十多年前、在這種惡劣環境之下、慘淡經營、卒能推翻滿清專制政府、建立中華民國、這是由於 總理能抱着絕大的決心、才能達此、現在廣東黨軍同志、秉承中央意旨、來改造新廣東、在這時候、人民自治心切、我們一班公務員的同志、應該和各界民衆一致努力、團結起來、改良習慣轉移風氣、厲行禁烟禁賭、實行新生活運動、加緊國民軍事訓練、凡此種種、都是我們建設當中一個初步的工作、若果我們這種初步的工作也沒有成績、則將來改善其他的事體、那就更不容易了、所以希望大家明瞭此種意旨、一致共同努力、按步就班、以建立三民主義的新廣東、這麼我們今天在這裡來紀念總理革命起義、才有意義、同時我們更應本着總理大無畏的精神、排除一切障礙、完成總理未竟之志、求中華民族自由平等、永遠適存於世界、這是兄弟今天在紀念總理第一次革命起義當中、所期望於我們同志及各界民衆共勉的一點、

數目驚人之 商品輸入分量

中央農業實驗所之調查

（中央社南京九日電）我國自受外國商品侵入、影響農村、日趨破產、益以近時農民生活程度之向上、商品價格之低落、交通機關之便捷、遂致農村農品輸入之數量與日俱增、茲據中央農業實驗所 令廿二省六千餘農情報告調查之結果後、悉商品輸入農村之種類分量、及其所佔之比率如下、（甲）糧食類、查普通農家所生產之糧食、似宜足敷自給、毋須向外購入、但據此次調查、廿二省平均須向外購入糧食之農家、爲百分之三五、其原因一由耕地面積過小、產量不足、一由收穫之際、資金缺乏、農民不得不將其所生產之糧食急售、以後糧食不足、復又購入、再各種購入糧食百分率、計粵佔百分之二九、小麥一六・六、麵粉九・六、玉米八・九、小米六・五、其他雜糧共二九・四、（乙）衣着類計購買衣着類之農家百分率、洋布爲百分之三零、綢七・二、人造絲織品八・五、毛織品九・六、洋衫四三、（丙）日用品廿二省平均每一中等農家、每年需用洋糖六・八斤、鹽六零・一斤、油四七・一斤、火柴七零・二小匣、其餘購置煤油之農家、平均爲百分之五四・二、每年每家約需煤油二七・三斤、購置肥皂之農家、平均爲百分之三四・一、每年每家、約需肥皂十四塊、此兩項在邊遠省區、如青、察、甘、黑諸省、購置之農家最少、、又農家所用之油類、以菜子油爲最多、佔總油額百分之二四、蓖油佔一九、豆油及花生油佔一零、茶油棉籽油、合佔三七、及其他油類、再農家購用之煤油、以美孚出品最多、佔總額百分之五零、亞細亞佔一九、德士古佔六、[illegible]已輸入美孚及亞細亞之光華公司佔四、其他佔二一、（丁）肥料等、查肥料中之油餅、購買農家、佔百分之二二、以蘇省爲最多、粵鄂等省次之、青・海・甘・綏・冀、等邊省最少、肥田粉購買之農家甚少、僅約百分之四、農民已使用之器械、以軋花機爲最多、佔百分之五四、礱米機佔二五・八、抽水機佔一二・五、彈花機及其他合佔七二、（戊）嗜好品、購酒之農家、平均佔百分之四八・八、購香烟農家佔一九・三、至飲酒之農民佔百分之四二・三、吸香烟農民 佔二七・七、

紀佑穆 定今日離滬

（中央社上海九日電）比使紀佑穆、九日晨偕參贊譚爾伏 先後訪晤古巴公使畢安達、日大使川越、及其他各國使節辭行、下午五時、應中比友誼會之邀 赴克萊孟館店、出席該會歡送茶會、晚六時至七時、在比總領署舉行茶會、招待比僑話別、定十日晨十時、乘芝巴德號輪離滬、取道東印度返國、

國選總所制定 廢票條件

各省候選人多選出

（中央社南京九日電）國選總所、解答據選舉總監督所詢疑義云、查農林局、電話局、河務局等局長、事務長官、其職掌爲局部之事業、與行政長官不同、應不與省政府所屬各廳處局之行政長官同論、可參加該省區域選舉國選總所、以推選候選人之選票、有效與否、施行細則、未有具體規定、無憑依據、特訂定廢票條件、已通電各省市選舉總監督遵照、其廢票條件如次、（一）不用投票所發之推選票者、（二）書寫不依規定方法者、（三）字跡模糊、不能認識者、（四）書寫他事者、但記載推選人之職業、住址者、不在此限、（五）所推選之人、超過定額者、但須依次計算其餘者無效、（六）所推選之人、無候選人資格者、（七）所推選人不能確知爲某人者、

（中央社南京九日電）國選總所、頃通電各省市選舉總監督云、查依縣組織法所設之自治區區長、與分區設署之區長、所行職權無異、凡爲縣屬之區長、應均受選舉法施行細則第五十八條之限制、合行電仰知照、

（中央社福州九日電）商界職業團體初選已揭曉、候選人票數最多者、爲胡兆祥、陳培琨、羅欽嶠、黃奕守、國選事務所定九日下午在電台將全部職團選舉候選人名單、及票數廣播、

（中央社徐州八日電）蘇省國選第八區候選人現亦產出、計（東海）李實甫、夏鼎文、馮溥仁、周建璋、龐書峯、周佩五、董建華、喬淞閣、閔如九八當選、（灌雲）吳培均、王公瑛、汪寶瑄、張松年、孫瑜武、葉岑、吳月波、杜叔鳴、徐淑清、周瑞棠、（贛榆）王佐卿、楊調生、高守堅十一人當選、、遼振秀、趙炳遠、董纖瑕、朱愛周、徐達人、李瑞麟八人當選、

（中央社西安九日電）陝省各區職業國選票、川百五十萬張、八日分路遞送各區、

（中央社蘭州九日電）甘肅省職業團體推選國大代表候選人、八日午在省政府正式開票、蘭州新聞記者團體推選候選人、當選名單如次、林祥霖、曹蔭穉、錢滄碩、陳純粹、嚴獨鶴、胡建中、唐世昌、馬蔭良、唐雄、蔣肅庵、杭石君、胡政之、劉力先、夏鐵濤、

（中央社漢口九日電）自由職團候選人、武陽漢推選票、九日在武昌抱冲堂當衆開票、結果以、記者曹拜穆、丁文安、李堯卿、管罕齋、錢滄碩、陳康候、邱直青、得票最多醫藥師張東亭、李攀五、凌超摹、律師郭宗燮、王會三、馬紹常、會計師謝霖、蘇時昌、教育會王益祀、唐義精等得票最多、

（中央社上海九日電）滬市職業團體農工商三單位、應出國代候選人之推選票、九日晨在市黨部開票、計農會（包括漁會）十一名、爲俞振輝、林美行、丁默村、張曲昇、潘鴻鼎、沈[illegible]、陸鐵潭、朱文潚、吳子之、林康候、工會十二名、（內三名由海員工會推選）爲陸京士、朱學範、周學湘、周復農、陸蔭初、李夢南、葉翔皋、劉錦森、李斐、彭伯威、王寄一、馬伯麟、商會（包括航業公會）十二名、爲虞洽卿、王曉籟、郭順、駱清華、金潤庠、柯幹臣、莊得之、邵如山、馬驥良、陳滌湘、傅佐衡、胡詠騏、

（中央社成都九日電）成都新聞記者團體、推選國選候選人、結果以曹蔭穉、錢滄碩、李堯述、潘志翔、陳斯孝、蔣子君、得票最多、川國選事務所、定十日將選票航呈國選總所云、

（中央社杭州九日電）浙自由職業團體國代表候選人、已於八日夜開票竣事、記者胡健中、律師張韜、會計師江萬平、醫藥師邢熏平、教育葉溯中等得票最多、

（中央社南昌九日電）贛省職業團體推選候選人、各縣均經辦竣、票甌已齊送、省事務所決定、十四日假中山紀念堂等處開票、

祝蔣院長壽辰 各方獻機捐欵統計

…已得三百餘萬元…

（中央社南京九日電）本年蔣院長五十壽辰、各方發起獻機紀念、特組織蔣公壽辰獻機紀念委員會、以便統籌辦理、該會自成立後、接准各方通知、認捐甚爲踴躍、共計各省市已捐三五八四〇〇〇元、私人方面共七五〇〇〇元、詳數如下、滬一〇〇〇〇〇〇元、京五〇〇〇〇〇元、蘇七二〇〇〇〇元、贛三〇〇〇〇〇元、鄂三〇〇〇〇〇元、豫一五〇〇〇〇元、甘八〇〇〇〇元、綏一二〇〇〇〇元、察二〇〇〇〇元、湘陝晉皖各一〇〇〇〇〇元、私人方面、呂清渓、黃和先、林有鏡、楊兆琰、洪啓讀、光炎各一千元、溫水源、葉美燕、各五百元、南京鼓樂米廠、新聞報駐京辦事處、各二百元、此外尚有其他省市中央各機關、及南洋方面僑胞、有已認捐、尚未通知該會者、尚不在內、

長江各省 均告豐收

（中央社上海九日電）航界息、本年長江沿岸各省、均告豐收、湘洛庭湖農田收成較往年增加十餘倍、贛皖兩省早稻亦十成豐登、因之各輪往來貨運突破、爲近十五年來所少見、水脚增加百分之十、

財部修正 裁廢苛雜審議會簡章（續）

雜糧由下月起免征加二附費

花生等稅 准予減征

財政廳長宋子良、昨據廣州市花生芝蔴什糧業同業公會及廣州船來品農稅局呈、以取銷加二附費、經財廳布告九月一日起實行免收、請將花生仁豆類生油等進口稅免收加二附費、而恤商艱、宋廳長以關於什糧稅項、如花生仁豆類牛油等、原有維持紙幣專款、自民二十四年四月改訂稅率、本未聲明列入、實際業已併收、且花生油豆類及生油等、爲人民日用之必需品、所請援照免征加二、應予照准、擬自本年十月一日起、將所有進口豆類花生仁黑白芝蔴黑白瓜仁栗子、每百斤原征大洋一元八角、現減征爲中央法幣一元五角、生油豆蔴油棉子油菜油茶油每百斤原征大洋五元四角、現減征爲中央法幣四元五角、有壳花生每百斤原征大洋一元五角、現減征爲中央法幣一元二角五分、牛餅（一）出油重量五斤以上未滿十斤者、每百斤原征大洋四角、現減征爲中央法幣三角四分、（二）出油重量十斤以上至二十斤者、每百斤原征大洋一元零八分、現減征爲中央法幣九角、（三）出油重量二十斤以上至三十斤者、每百斤原征大洋一元六角一分、現減征爲中央法幣一元三角五分、（四）出油重量三十斤以上至四十斤者、每百斤原征大洋二元一角六分、現減征爲中央法幣一元八角、除分令各船來農產品什項專稅局[illegible]人等一律知照、菜花生油准免征稅免加一、維持紙幣專款、目且爲數頗多矣、

裁苛雜會 五次會議

廣東省裁廢苛捐雜稅審議委員會、昨七日下午三時、在財政廳大禮堂召開第五次會議、到主席宋子良、副主席吳湯德民、委員歐陽彥謨、何健陶、董仲鼎、張君華、陳濯瑞、沈毅、謝永年、陳慶賈等十餘人、行禮如儀、報告事項、財政部分發修正本會簡章、已印刷分送本會各委員、議決事項、（一）據順德大良酒米業公會呈[illegible]議、（二）據廣州市煤油紙入口稅案、決議、征收此捐、原爲保護土紙銷場起見、所請撤銷、應從緩議、（三）附議從議、關於省府令飭交本會審查合浦縣征收鹹魚出口捐案、（四）據本省和平縣、江西省定南縣、三江兩竹木排職業公會聯請將龍川縣勒抽竹木排經過捐撤銷案、（五）據台山縣新昌荻海兩商會呈請飭縣撤銷鋪宅捐案、（六）據和平縣古寨墟榮興等店呈請撤銷炭捐案等、決議、應俟各縣概算審送廳之後、彙案辦理、

× × ×

國府下令 褒揚邱烱

禦匪殉難 勒碑旌表

（中央社南京九日電）國府九日明令云、政院呈據閩省府呈報、該省平縣第四區長兼壯丁隊區隊長邱烱、禦匪殉難、轉請明令褒旌等情、查該區隊長邱烱、捍衛桑梓、捐軀殉義、殊堪嘉尚、應予明令褒揚、并着政院轉飭該管地方官署、勒碑旌表、以昭激勸、此令、

中央收回 廣汕檢疫權

（中央社南京九日電）前國府衛生部時代曾決定二年內、次第將各海關檢疫事項、一律收回辦理、歷年進行結果、已將各海港檢疫權、漸次收回整理改進、頗有成效、惟廣州汕頭兩處、尚未收歸中央辦理、劉瑞恒前奉召赴粵、與粵省當局商洽、并電伍連德、前往辦理手續、刻聞已接收竣事、

滬商會呈實部 請改良各地黃綠豆

華茶運紐已准免驗

（中央社南京九日電）滬商會以各地農村所收成黃綠豆、類多未篩淨晒乾、即裝出售、而每包重量、又不一律、特呈實部、請令各地農會、迅速改良以利推銷、實部據呈正核辦中、又電實部息、華茶運往紐約、曾受該地政府檢驗、並祇准售與華人事、現經多次交涉後、茲據我國駐該埠領事函、關於華茶入口、該地政府、業准免驗、並不再限售於華人、

教部公佈 民衆教育法

（中央社南京九日電）教部制定實施失學民衆補習教育辦法大綱施行細則、全文計廿九條、九日除以部令公布外、并分發各教廳局切實遵照、

立院財委會審查 粵公債條例

（中央社南京九日電）民廿五年整理粵金融公債條例案、付鄭洪年、史維煥、蕭淑宇、三委員初審、九日下午、鄭等在立院開會、邀財部政次鄒琳、公債司長陶昌等參加、歷二時許始散、現已將結果送請該會全體委員會議核定、

中國航協會 奉命歸併

（中央社上海九日電）中國航空協會奉命歸併、茲經常務理事會議決、該會上海總會、及上海徵求隊總辦事處、定九月底全部結束、購機祝壽捐款會、亦同時結束、

平研究院 七週紀念

（中央社北平九日電）北平研究院、昨九日晨舉行七週年紀念會、由院長李書華報告院務、陶希聖等講演、十二時散會、下午由徐炳昶講陝西最近發見之新石器時代遺址、經利彬講幾種中國藥材之生理研究、十日開放各研究所、

臨時高考 今日開始

（中央社南京九日電）本年臨時高考普通行政及教育行政兩類人員、定十日開始舉行第一試、兩類晨皆試國文、午均試總理遺教、

川境無匪踪

（中央社成都九日電）軍息、川康殘匪、刻大部集中帳篷臨洮渭源等地、川境已無匪踪、剿匪總部爲防止回竄、特派大部跟踪追擊、另據四十一軍副官處長晉鴻圖談、我前線各部、已過碧口、匪已逃竄無踪云、

蔣委員長演講『復興中華！』（下）

（接第一張第三版）我們讀了興中會的宣言和十條章程、就可以知道當時 總理帶了一般先烈不顧一切犧牲、發動革命以謀推翻滿清、就是要拯救全國四萬萬同胞於水深火熱之中、復興民族於奴辱危亡之際、爲達此目的、所以要集一般有志之士、確立共同一致的信念、和相約共守的紀律、成功一個堅強的革命組織、使一般同志能夠統一意志、團結精神、集中力量、服從命令、在 總理親自指揮之下來犧牲奮鬥、以恢復中華、建立民國、實行主義、完成革命、因爲有了這個組織、所以到乙未年大家能發揮「同生死共患難」「不成功即成仁」的精神、在廣州發動第一次革命、 總理和一般先烈、這種慘淡經營艱難奮鬥的事業、我們後死的同志、特別是在陸（皓東）程（奎光）朱（貴全）丘（四）諸先烈就義之地的廣東的一般同志、應當如何努力繼往開來、發揚光大、尤其是爲國家爲民族爲主義而犧牲的第一人陸皓東先烈當他被捕下獄的時候、無論清吏如何嚴刑苦逼、始終不肯供出一個同志或一個機關來、在從容就義之前所寫的一篇供詞、尤其是很壯烈的闡揚革命之大義、其中有幾句話、到現在還是我們一般同志所應堅信的、就是說、「非廢滅滿清、決不足以光復漢族、非誅除漢奸、又不足以廢滅滿清」、當時的情形、實在是如此、要復興中華、就要推翻滿清、要消滅滿清、就要剷除漢奸、現在我們的國家、一方面遭遇了空前未有的國難、一方面國內政治經濟種種建設基礎還沒有穩定、同時一般國民正是缺乏國家觀念和民族意識、甚至還有人甘心作漢奸、來爲虎作倀、不知見在我們所處的環境、還是和從前一樣惡劣、而所遇的危難、却要嚴重過無數倍、我們黨政軍學各界同志和全國同胞、處在這個危急存亡的時候、如果不能繼承 總理和諸先烈的革命精神、大家不分畛域、和衷共濟、一心一德精誠團結來共同奮鬥、以建設國家、復興民族、那就不但愧對 總理和一般先烈、而且將來國亡種滅、我們的子子孫孫都要做人家的奴隸牛馬、如此、我們便是做了國家民族千古的罪人、所以我們今天在紀念 總理首次革命的時候、特別要記得當時總理和一般先烈爲國家爲民族慘淡經營艱難奮鬥的情形、大家精誠團結、爲整個的國家民族來奮鬥犧牲、以達到我們後繼同志的責任、我們 總理不知道經過多少艱難困苦、費了多少心血、始能推翻滿清、建立民國、掃除革命的障礙、造成現在這個革命的基礎、我們現在有了這個基礎、並有了鞏固革命的政權、能夠自由決定一切救國建國的計劃、能夠自由行使職權、推進種種的工作、這就是我們革命建國最難得的好機會、我們既有了這個機會、如果還不能乘時奮發、從黨務政治軍事經濟教育各方面徹底改進、努力建設、以實現主義、完成革命、那末、錯過了這個機會、國家被人滅亡了、後代的子孫、將永遠得不到一個翻身的機會、大家更要知道、 總理當時之所以決心革命、要推翻滿清、就是因爲清廷政治腐敗、有如興中會宣言上所說的、「政治不修、綱維敗壞、朝廷則鬻爵賣官、公行賄賂、官府則剝民刮地、暴過虎狼、盜賊橫行、饑饉交集、哀鴻遍野、民不聊生」、我們現在既負起治國建國的整個職責、就要秉承 總理和諸先烈的革命精神、將目前政治上一切貪污賄賂、因循苟且、粉飾虛張、以及蒙昧無知、見小忘大等等惡劣的習氣、和腐敗的現象、澈底剷除、竭力修明政治建設廉潔有能的政府、推進一切政治經濟軍事教育文化的建設、務須化民成俗、富國強兵、完成革命建國之大業、纔能夠實現 總理和一般先烈的遺志、以安慰 總理和一般先烈在天之靈、如果還不能及時奮發革命精神、努力完成革命事業、還像前清政府一樣腐敗、一樣昏庸、還要弄得「哀鴻遍野、民不聊生」、人家就要起來革我們的命、我們就要爲亡清之續、所以現在就是革命成敗、國家興亡最大關鍵、希望黨政軍各界同志尤其革命策源地的廣東的一般同志和同胞、格外要知道先烈創業的艱難、和我們現在所負責任之重大、大家要同心合力、努力奮鬥、建設廣東爲三民主義的模範省、以鞏固革命基礎完成復興民族的偉業、（完）

李白表示絕對服從中央
桂局善後已全部解決
鄧世增劉爲章候天晴即飛桂
粵桂邊境防軍業已全線撤退

桂省和平解決詳細辦法、經蔣委員長連日來召見桂代表劉爲章、暨在省各大員、會商善後、已全部完滿解決、爲迅速實現起見、特派鄧世增偕劉爲章飛桂、傳知李白等實行、鄧劉原定昨九日上午八時乘北斗機啓程、詎是日竟天下雨不止、未能成行、又須改至今日、北斗機已在石牌機場聽候、今日天氣稍佳、鄧劉則可啓航、記者昨（九日）據此間政訊、（一）桂局和平問題、大前題已解決、其他枝節問題、如桂省財政等之整理、陳銘樞、李濟深等出處、亦經商定、俟鄧世增與劉爲章返桂晤李白後、即可解決、關於復組十九路軍問題、亦待鄧等晤李白後解決云、（二）蔣委員長有親筆函致白崇禧、內文甚長、聞其大意、係詳述桂局和平事件、對李白救國意見、極表嘉納、并力請白氏早日入京、共勷國事、勿以職務變遷而遠飄海外、詞甚懇切、（三）白崇禧俟晤鄧世增劉爲章後、始定期來粵云、

（中央社）桂四集團軍參謀劉爲章、日前隨同程總長潛、朱主任培德、居院長正、由桂飛粵晉謁蔣委員長、代表傳達李白意旨及各種軍政善後意見、結果極爲圓滿、劉氏原定昨晨偕鄧世增及持蔣委員長致李白親筆函飛桂復命、詎抵機場時、突接南寧天氣報告、謂氣壓甚低、飛航不便、鄧劉兩氏遂中止飛桂、並定如今日天氣轉佳、即行啓航、

粵桂邊境交通近況

（本報專訪）李宗仁、白崇禧、接授中央新命、及蔣委員長意見之後、桂省整個和平問題、業經解決、所有入粵之中央部隊及李白之桂軍、亦經奉令停止行動、以待白氏日間來粵、謁見蔣委員長商定善後辦法、即可分別電令前方部隊陸續撤返原防、兩軍邊防軍之警戒、經已全線撤退、絕不如前之嚴重、昨據四會商人稱、自桂省軍興以後、廣寧方面、以毘連桂邊懷集之故、是以雙方軍隊對於商民來往檢查盤詰、甚或嚴密、致使該地民衆、月前均裹足不前、交通幾至斷絕、商場冷淡不堪、殆至本月五日起、該處之中央軍與桂邊部隊、始奉命解嚴、對於來往商民亦停止檢查、故日來兩地商民、往來日衆、一切營業、亦漸恢復舊觀、又据航業界消息、行走省梧江梧航商、自桂省施行戒嚴條例後、各輪渡主多有停航、至今將屆一月、近自和平解決後、所有行走西江梧州航商、均紛紛準備恢復行駛、自七日起、計梧輪渡、每日均有增多一艘或兩艘不等、觀此情形、則粵桂水陸交通、不久即可恢復原狀云、

朱主任昨過港北返

又訊　朱主任培德、去月南下來粵謁蔣委員長、襄贊戎機、及斡旋桂局、日昨偕隨同司法院長居正、參謀總長程潛等、聯袂飛梧會晤李白、斡旋和平、結果圓滿、日昨由梧返粵、向蔣委員長及此間各同志報告赴桂經過、并勸商今後桂局善後各問題後、朱主任以任粵公畢、隨于八日下午十時、乘座泰山夜船離省過港、是晚本省各軍政長官、多往碼頭歡送、查朱主任昨（九）日上午六時許抵港、在港稍事勾留、即趁輪北返、至居院長、程總長等尚留省、并候晤白崇禧氏云、

吳澤湘談
赴蓉調查經過
日武官渠左近飛滬

（中央社漢口八日電）吳澤湘八日下午二時、由渝乘中航機過漢飛京、向外部報告成都事件調查經過、吳抵漢時記者赴機場往訪、吳談上月廿四日、成都發生暴動事變後、本人即親往成都、會同楊開甲實地調查事變眞相、並辦理善後、日大使館書記官松村、渝日領糟谷、及日記者等、前往調查、均予以極大便利、日方調查時、曾詢以後在成都設領館、是否仍繼續反對爲念、他事並未提及、現此案將由中央解決、日方調查人員亦與相大同、聞吳此次晉京、約一週後返川、

（中央社南京九日電）內政部秘書劉復、前奉蔣作賓命、赴蓉調查成都案件、現已事畢、日昨返京、謁蔣復命、

（中央社上海九日電）據同盟長崎電、成都事件、被害者滬每日新聞記者深川經二之遺骨、一日到長崎、由其弟簡井道雄、攜往鄉里佐賀縣、

（中央社漢口八日電）駐漢日陸軍武官渠左近、昨（八日）下午二時、由漢乘中航機赴滬、謁川越報告調查成都事件經過、

王克敏田代會商
開發華北
宋哲元今日赴津晤王
王表示不就經委主席

（中央社天津九日電）日駐屯軍武官山本榮治、隨同王克敏抵津後、九日王訪田代時、山本亦在座、擔任傳譯、據山本稱、今日王氏與田代會見、僅交換初步意見、關于開發華北經濟具體方案、日駐屯軍將于十二日前後召開幕僚會議、研究一切、然後再提出由王參酌、日方意見、作成具體方案、並望該方案、方能實行、余擬日內赴平謁宋、返滬途中過濟訪韓一談云、

（中央社北平九日電）宋哲元定十日赴津晤王克敏、商談開發華北經濟問題、專車已停東站備用、陳覺生九日上午九時先行赴津、與王克敏有所接洽、

（中央社天津八日電）王克敏改八日晚七時在英租界私邸接見記者、據談、余因宋哲元迭次函電催促、故由滬北來、途中經大連、曾晤日關東軍參謀田中、津駐屯軍參謀專田、及滿鐵總裁武松開等、有所商談、在津擬勾留數日、決定九日午後與日駐屯軍司令田代會晤、然後赴平謁宋、至冀察經委會主席職務、擬不就任、惟余乃政委會委員、如宋委員長有所諮詢、當就所知、貢獻意見、余在平津擬勾留一個月左右、返滬一行、將來或將在津久居、

橋本返津

（中央社北平九日電）日駐屯軍參謀長橋本前來平拜訪各當局、作到任後之酬酢、並與松室河邊今井等、連日磋商各項問題、茲以事畢、於（九）日晨九時半返津、

（中央社天津九日電）王克敏定九日午二時赴張園日駐屯軍司令官邸、訪田代有所商談、王赴平期、尚未定、

英國對遠東政策
不變更原有系統
中英日關係當努力改善
英新駐華大使對記者談話

（中央社東京八日電）新任英國駐華大使許閣森、赴華履任、道經東京、中央社東京特派員、特赴英使館投刺求見、當蒙延見、據英大使稱、英國對遠東政策、仍遵原有系統、與前無異、英大使雖對東方情形、有深切之研究、但因此次係首次蒞臨遠東、故不欲對遠東目前局勢、作具體之論列、但堅稱英國在華之最大利益、厥爲經濟性質、而以貿易爲尤甚、英國不欲改變其政策、及將保持此種利益、故不僅中英間需要和平友好之關係、即英日及中日和平友好之關係、亦認爲必要、記者叩以倫敦當局、是否仍願在獲得日本合作和平、發展中國方面努力、如英經濟顧問李滋羅斯所謀者、而一般人印象、均認李氏在該方面之使命、已大遭失敗、英大使對記者含笑詳述、渠離倫敦前與李滋羅斯數度之會晤謂、李氏返英時、他姑不論、至少對中國幣制改革方面、表示樂觀、蓋中國幣制改革、已證實獲得驚人之成功、即李氏本人雖曾對此重大改革有所貢獻、亦對此次成功表示不勝驚奇、大使對李氏此行失敗之說、不表同意、謂如中英日三國間之關係、有改善之可能、即自當仍在此方面繼續努力也、關于近來恢復英日同盟之運動、英大使稱、渠信英日同盟已成過去事、英國不欲連結任何國以敵對他國、英國所欲者、與前無異、僅在與世界各國維持友好耳、繼述及一部份英人有以承認「滿洲國」之說、大使對此、堅決宣稱、英政府對此態度、並無變更、記者詢以日本在華勢力、尤其在華北逐漸擴張軍力、英國是否慮及對英國利益、將有不利影響、大使當答曰、渠須在當地密切研究後、始能對此問題、作具體之答復、並堅稱、英國在中國最大之利益、厥爲保持和平與貿易、渠頃已言之矣、故凡足在中國一部份引起紛擾及不安者、英國均將認爲阻及英國該項利益、關談及日本實行進計劃、以爲其國策一層、大使作幽默語曰、余年五十矣、憶在青年時、有人以地圖示渠、而告之曰、某國欲攫某某數地爲己有、但迄今渠覺此固未成事實、而致使英國顯慮日本威脅之嚴重也云、英使中等身材、態度從容和藹、彬彬有禮、頗有東方人士風、并告記者、英政府現未計議遷移大使館、但確擬將大使館總辦事處、由北平遷往南京、渠將在南京植立其本人之基礎、每年願在南京留半年、其餘半年即居北平北戴河、并遊歷中國其他各處、英使偕夫人公子及二女公子、上星期六抵橫濱、於東京作兩小時之勾留後、即偕英駐日大使克萊武赴日光渡過週末、外務省八日設宴歡迎英使、外相有田、因病未能出席、英大使將於本星期五挈眷、由神戶乘英輪邦脫萊號、啓程來華、將在滬盤桓二四日、始晉京呈遞國書、

北海日僑中野被害
各方咸認應先調查眞相

（中央社）據外交方面消息、北海日僑中野順三、本月三日因故被害、此間與北海因交通不便、眞相未明、兩廣外交特派員公署據報、即通知日總領館、日本代理總領事吉竹貞治、今午復派秘書凌士芬乘福安艦往北海調查、日署通知後、今晨訪刁作謙稱、擬派館員「戶根木長之助」「公浦弘八」及醫士共三人、乘艦前往調查、該艦須定明凌秘書抵達後始進口、余總司令漢謀、黃主席慕松、亦于八日電廣西綏靖主任李宗仁、及欽廉綏署委員許廷杰、請就近調查、刁特派員昨語中央社記者、現各方對此案咸認應先調查眞相云、

京內外紀念
總理首次起義
全國一律懸旗誌慶

京　（中央社南京九日電）中央昨晨（九日）八時、舉行總理第一次起義四十一週年紀念會、到中央委員林森、馮玉祥、葉楚傖、孫科、何應欽、蔣作賓、柏文蔚、經亨頤、張[illegible]、周啓剛、陳訪先、王用賓、方治、雷震、陳紹寬、梁寒操、聞亦有、張沖、狄膺、張秀峯、焦易堂、鹿鍾麟、歐陽格、及全體工作人員共約七百餘人、林委員森主席、領導全體行禮後、并報告總理第一次起義經過、及紀念意義、至九時許畢散會、

閩　（中央社福州九日電）九日總理首次革命起義紀念、省黨部發告同胞書、晨九時召集紀念會、陳肇英主席、李雄報告、全市一律懸旗誌慶、

滬　（中央社上海九日電）滬市黨部九日晨舉行總理首次起義紀念大會、全市一律懸旗誌慶、

漢　（中央社漢口九日電）漢市各界、九日晨在市黨部舉行總理首次起義紀念會、到各界代表三百餘人、由陳泮嶺主席、并報告、大意盼各界本總理第一次起義精神、繼續努力、并須振起民族精神、樹立民主政治云、

綏東緊急

（中央社北平八日路透電）據張家口華人方面消息、現因有大批匪軍在商都集中之結果、致綏東形勢復趨緊張、聞此項匪軍、係屬上次犯綏匪首王英之部下、該消息稱「滿」軍已由張北調往商都、惟尚未証實、

湘常德漢壽
行政區域重行劃定

（中央社長沙八日電）湘省府決將常德漢壽兩縣行政區域、重行劃定整理、除咨內部分別存轉備案外、並分令財政建設教育三廳、將所管事務、分別移轉管轄、

護送班禪專使
折返蘭州

（中央社蘭州九日電）代理護送班禪專使馬鵬天、參軍高長柱、偕儀仗隊一部、頃由拉卜楞返蘭州、行署亦移蘭暫駐、俟趙守玉由京來蘭晤後、再定行止、馬專使談、班禪率一部儀隊赴拉卜寺、想已平安到達行署、原擬轉往玉樹、據聞沿途不靖、故返蘭候命、

傳汝霖等
視察遙堤

（中央社漢口九日電）傳汝霖、李儀祉、九日下午六時、由京乘江新輪抵漢、傳氏係奉孔部長命、視察遙堤、李儀祉則往沙市、視察長江上流水利、均定十一日由漢出發、傳事畢返京、李將由漢回陝、又江漢工程局長席德炯、九日由京飛返漢、即將陪傳等、前往視察、

共匪高俊亭股
擾浠麻黃禮等縣
經國軍痛剿後已潰散
綏署開會商根本肅清

（中央社漢口九日電）豫鄂皖邊區赤匪高俊亭股、近乘農民秋收、由禮山羅田灣界之大小雞籠山、及禮山縣五岳山、大悟山各匪巢、分股四出竄擾、企圖劫奪糧食、破壞農村、現其主力股約有千八、經國軍擊潰後、已經黃安黃陂各縣邊境、竄至縣、大小崎山一股數百人、渡過巴河、東竄浠水北之三家店一帶、其餘各小股、分竄鄂東黃安麻城、及豫南商經各縣、正由各部分途追截中、綏靖公署何主任成濬、省政府楊主席永泰、鑒於邊匪未清、亟應積極清剿、業於日前共同電令各將領、各區專員、來漢會商辦法、茲悉邊區各將領、已先後抵漢、于八日上午十時會集綏靖公署會議、出席者除何主任、楊主席外、計有劉茂恩、丁炳權、阮齊、何知重、柏輝章、王修身、武廷麟、鄭廷珍、婁勛甫、穆汝懷、金白堂、張御飛、楊揆一、徐承熙、魏武襄等二十餘人、席間對於防剿辦法、如分途追剿與駐剿、以及防區分配等、均經詳密討論、加以改善、一俟決定方案、即呈報軍事委員會四川行營、並由何主任先日經將集會議情形、電請蔣委員長、茲探錄原文如下、上略、竊查兩月以來、豫鄂皖邊區殘匪、因乘秋收、四出掠擾、各地潛匪、往返流竄、避實就虛、高匪親率其主力、在浠麻黃禮等縣所轄之大小崎山女岳一帶竄擾、時而逼近黃孝地界、影響平漢交通、職等目覩殘匪披猖、不能坐視、乃與暢卿主席商洽、不避越俎之嫌、聯名電約總指揮劉茂恩、王修身、何知重、柏輝章、旅長鄭廷珍、指揮官婁勛甫、保安司令穆汝懷等來漢、於八日在職署商討防剿事宜、業定辦法、呈候睿裁、除討論情形另案呈報外、謹先電聞、何成濬叩、陽（八日）戍印、又訊、綏靖公署何成濬主任、八日奉蔣委員長由黃埔電令云、「關於豫鄂邊區清剿事宜、在衛後如未返漢區以前、請兄負責處理、中正陽（八日）亥侍參處印、」等語、綏靖公署奉令後、已轉令邊區各部隊知照、并轉電二省軍政當局、

堀內昨正式就職

（中央社天津九日電）新任駐津日總領堀內干城、九日晨、正式就職、定日內訪市當局、作到任後之拜會、

蒙政會將開秋季會

（中央社張家口九日電）察境蒙政會、定雙十節在百靈廟召開秋季會、討論會址遷至德王府事、

蔣夫人宋美齡返省

（中央社）蔣委員長夫人宋美齡女士、日前赴港小遊、曾受港督招待、宋女士已倦遊、乃於昨日下午五時零分、偕同英顧問端納夫婦、鄭毓秀女士、乘車離港返省、經於即晚八時許安抵廣州、下車後換乘汽車逕返私邸休息、

總理首次起義紀念大會
蔣委員長演講『復興中華！』（上）

一、總理倡導革命之時代背景，—外患之嚴重與清廷之腐敗。
二、「興中會宣言」卽中國革命根本大義之所在。
三、紀念首次革命應發揚　總理與諸先烈之革命精神，精誠團結，共赴國難！
四、今日爲革命成敗國家興亡最大之關鍵，希望全國同志同胞，克盡革命建國之責任。

（中央社）蔣委員長昨（九日）出席本市總理首次起義紀念大會演講、講題爲「復興中華」、原詞錄左、

主席、各位同志、

今天是　總理首次革命紀念日、剛才主席已將紀念的意義報告得很詳明、現在兄弟再要就　總理之所以要發動革命的時代背景、加以闡明、

在四十一年前的今天、卽乙未九月九日　總理帶了陸皓東程奎光等一般先烈在廣州起義、發動本黨第一次的武裝革命運動、這次的革命是如何發生的呢、當時總理爲什麼要發動革命運動呢、我們要解答這個問題、必須明瞭當時革命的背景、大家知道、在乙未起義的前一年、卽甲午年有中日戰爭、中國一敗塗地、受了莫大的損失、中華民族更蒙了空前未有的奇恥大辱、至此、滿清政府之昏庸腐敗和當時一般地方官吏之貪婪愚昧、都完全暴露無遺、尤其是一般人民在黑暗而惡劣的異族統治之下的痛苦、更到了忍無可忍的地步、本來　總理自乙酉中法戰爭之後、早已決志革命並且在乙未前三年、卽壬辰年、已經糾合許多同志、組織了「興中會」、到了甲午戰敗、目覩國家危急存亡的情形和一般國民所受剝削摧殘的痛苦、格外感覺到非儘早實行武裝革命、以推翻滿清、恢復中華不可、又看到當時國內一般有志之士、莫不憤恨滿清政府的惡劣腐敗、痛感國家民族之恥辱危險、而一般革命同志、在奇恥深憂之中、一種憤發激昂的革命情緒、已經沸騰、於是　總理所倡導的革命運動、乃因時勢之激盪、由宣傳組織而進爲武裝行動、當時　總理率領了一般同志、人人抱着「不成功卽成仁」的決心、於乙未年的今天、在廣州發動轟轟烈烈的第一次義舉、開本黨革命歷史偉大光榮的第一頁、我們讀了興中會宣言中所說的幾句話、「堂堂華國、不齒於列邦、濟濟衣冠、被輕於異族；有志之士、能不痛心：」就可以知道當時發動革命最大的原因了、這次的革命運動、雖因事機不密歸於失敗、但當時　總理和一般先烈爲國犧牲臨難不苟的最高人格和革命精神、實足以鼓舞羣倫、造成時勢、爲後來革命成功立下一個最初的精神基礎、更爲本黨革命同志留下一個奮鬥犧牲之永遠的典型、這就是　總理第一次革命最大的一種成功、

現在爲使大家對于當時革命的背景、宗旨和革命團體的組織以及　總理對于一般同志的希望能夠深切了解起見、特藉此機會將「興中會宣言」向大家朗讀一遍「中國積弱、至今極矣、上則因循苟且、粉飾虛張、下則蒙昧無知、鮮能遠慮、堂堂華國、不齒於列邦、濟濟衣冠、被輕於異族、有志之士、能不痛心、夫以四百兆人民之衆、數萬里土地之饒、本可發奮爲雄、無敵於天下、乃以政治不修、綱維敗壞、朝廷則鬻爵賣官、公行賄賂、官府則剝民刮地、暴過虎狼、盜賊橫行、饑饉交集、哀鴻遍野、民不聊生、嗚呼慘哉、方今強鄰環列、虎視鷹瞵、久垂涎我中華五金之富、物產之多、蠶食鯨吞、已見效於踵接、瓜分豆剖、實堪慮於目前、嗚呼危哉、有心者不禁大聲疾呼、亟拯斯民於水火、切扶大廈之將傾、庶我子子孫孫、或免奴隸他族、用特集志士以興中、協賢豪而共濟、仰諸同志、盍自勉旃、謹訂章程、臚列如左、一、會名宜正也……二、宗旨宜明也、本會之設、專爲聯絡中外有志華人、講求富強之學、以振興中華、維持國體起見、蓋中國今日、政治日非、綱維日壞、強鄰輕侮百姓、其原因皆由衆心不一、祇圖目前之私、不顧長久大局、不思中國一旦爲人分裂、則子子孫孫世爲奴隸、身家性命、且不保乎、急莫急於此、私莫私於此、而舉國憒憒、無人悟之、無人挽之、此禍豈能倖免、及早維持、乘時發奮、則數千年聲名文物之邦、累世代冠裳禮義之族、從以淪亡、由茲泯滅、是誰之咎、識時賢者、能無責乎」……「一切實講求當今富國強兵之學、化民成俗之經、力爲推廣、論愚蒙、務使舉國之人、皆能通曉、聯智愚爲一心、合遐邇爲一德、羣策羣力、投大遺艱、則中國雖危、庶可挽救、所謂民爲邦本、本固邦寧也、三、志向宜定也、本會擬辦之事、務須利國益民者方能行之、如設報館以開風氣、立學校以育人材、興大利以厚民生、除積弊以培國脈等事、皆當惟力是視、逐漸舉行、以期上匡國家以臻隆治、下維黎庶以絕苛殘、必使吾中國四兆生民、各得其所、方爲滿志、倘有藉端舞弊、結黨行私、或畛域互分、彼此歧視、皆非本會志向、宜痛絕之、以昭大公、而杜流弊、四、人員宜得也、……五、交友宜擇也、……六、支會宜廣也……七、人才宜集也……八、銀款項宜籌也……九、公所宜設也……十、變通宜善也……

（下接第一張第四版）

西村美華中學暨附小招男女生

班別：續招初中一、二、小六、小五。報名：九月三日至六日。試期：九月七日上午十時。電話：一三八零六號

校長曾昭森　甲一

教部備案　教廳立案　實用高級會計學校

續招高級特別日夜班男女生　高級班三年畢業（試期）九月十三日（校址）廣州市惠愛東路二百三十六號（電話）一三三一五號　索章即寄　另招高級二年轉學生及函授班生　校長會計師趙灼　五四甲

光漢中醫專科學校續招日夜班男女生

報名：即日開始　閱章函索即寄　試期：九月十二日上午九時（校址）文德南路廠後街　電話一〇〇九七　29甲

中國新聞學校　續招新生

新聞系　新聞專修科　政治系　各系函授生　校址：惠福東路一六八號　電話：一三五五三　試期：九月十日　章程函索即寄

校長謝英伯　七甲

省立體育專科學校續招男女生

招考專修男女生師範科男生　報名由八月廿八日起至九月十二日止　九月十四、十五日檢驗體格　十七、十八日考試　校址大東路東較場　48甲

努力中學續招

初中暨附小各級男女生　入學試七十分　以上免費（考試隨到隨考）（校址）大新東路　六五甲

國民大學附中暨小學招生

考試日期：附中九月十二日　小學隨到隨考　校址：惠福四路　145甲

家少老爺錦源痛於民國廿五年九月一日丑時病終正寢　謹擇國曆九月七日家奠　恐訃未週　謹此奉聞

張宅家人泣告

喪居廣州市西關逢源正街八十五號

廣東省政府財政廳通告

稅字第一一四七號

查廣州舶來農產品雜項專稅局委員甄景垣挾逃公欵六萬元又該局陳村稽征處主任黃祥霖挾逃公欵四萬三千七百八十元零五先罰欵四百六十二元六毫五先經分別呈奉通緝有案茲再懸紅購緝如有拿獲該逃員甄景垣或黃祥霖送案者每一名賞給省劵二千元或知其下落報告踪跡因而緝獲者每一名賞給省劵一千元懸欵以付其各週知此佈

計開

甄景垣年三十二歲台山縣人（附有相片）

黃祥霖年三十歲南海縣人（未有相片）

中華民國二十五年九月　日

廳長宋子良　十五五甲

教廳立案　培桂中學新校舍落成　擴充班額　續招

高初中一年級新生各級轉學生附小各級免費生　試期九月十二日　校址白子路世光園

校長馬君武　562甲

女師醫蘇儀貞

本醫師畢業於日本東京女子醫學專門學校曾任廣東博愛會醫院女醫師專醫婦女一切內病月經困難等症兼任指導節育法及有自著看護學全書出售並可教授日文　時間隨時商定　診所海味街廿八號

教廳轉部立案　金陵中學（原名南京中學）

招高初中普通科一年級新生春季秋季高初中各年級轉學生　試驗期：九月十一日　校址惠愛中路桂香街　校董孫科　陳立夫　鄒魯等　校長李珮鳴　一五甲

華南體育學校（原日廣東體育學校）

招生　體育本科圖工樂體師範科男女新生各一班　報名處大沙頭本校索章即寄各校得選送優良半費生二名　校長陳策　〇二一甲

粵漢鐵路開行廣州武昌直達旅客快車廣告

茲定由九月一日起開行廣州武昌間往返直達旅客快車。嗣後逢星期二五日由廣州武昌兩站對開。茲將開到時刻擇要列左：

時刻表

下行 廿一次	站名	上行 廿二次
開 （第一日）下午 11.50	武昌東（徐家棚）	到 下午 7.45
開 （第二日）上午 7.10	岳陽	開 下午 1.15
開 下午 1.55	長沙東	開 上午 6.35
開 下午 4.15	株州	開 上午 4.00（第三日）
開 下午 9.50	衡陽	開 下午 10.30
開 （第三日）上午 10.50	樂昌	開 上午 8.35
開 正午 12.41	曲江（韶州）	開 上午 6.44（第二日）
開 下午 7.40	廣州西（西村）	開 下午 11.13
到 下午 7.50	廣州南（黃沙）	開 下午 11.00（第一日）

注意　1.本快車抵武昌後與平漢鐵路北行快車銜接

2.本快車掛頭二三等客車餐車及三等臥車臥車票每夜下鋪大洋一元五角上中鋪一元可預日向各站訂購

3.廣州至武昌三等票價收大洋十二元至漢口收十二元零五分二等照三等票價兩倍頭等照三等票價三倍毫洋一元五角合大洋一元

西關第十甫馬路　新新聲片電影戲院

（今天三場半價）

上海明星公司榮譽偉大出品

有聲有色有連集鉅片曲折奇情

兩個胡蝶主演傑構

（剛剛由滬運到全部新印本）

萬人傳誦譽滿全國之傑著

第一集啼笑因緣

耗資十萬經營數載之鉅製

▲注意▼以後每兩天接續換映一集，十式日內，全套映完，諸君欲觀此張恨水名作改編之唯一電影，千祈勿失此機會為荷！

張恨水原著

新華戲院　今天獻映　山新歷九月九日起映

優待半價　每天共映五場　新生活場每日下午五點正　萬人爭看

中央電影攝影場出品

中央軍隊三千餘人參加合演　中國第一部的革命戰事壯烈有聲片

戰士

余仲英導演

血戰汀泗橋！肉搏武昌城！

號角一聲．伏兵盡起　冒死衝鋒．前仆後繼　腸破血流．肢斷臂折　一息尚存．忍痛殺敵　為國犧牲．死而後已

是賢豪血肉的結晶　乃民族魂魄之所寄

記革命軍抗敵之激昂　寫我先烈就義之犧牲

昨天雨中五場大滿座非隔日定劵必無佳席

配映　中國新聞　第四十一號

中央陸軍軍官學校教導團授旗典禮　導淮工程　世運會選手授旗出發情形　首都追悼胡主席漢民大會　班禪活佛入蒙宣化

航空救國獻機祝壽

塞外風光　蒙古地方人民風俗寫真

反對超過打倒　西線無戰事

一律祇收半價

是中國的反西線無戰事

中華戲院今天獨映

藝華鉅製

全部粵語

袁美雲　王引　韓蘭根　王桂林　周璇　許曼麗　姜修　合演

男人和男人熱吻，女人和女人溫存，一筆糊塗賬，七十六檔算盤也算不清

忽男忽女，撲朔迷離渾不辨　亦陰亦陽，神秘奧妙難識透　男人生女病，急煞醫生！身體能改變，氣煞祖父！

銀壇歌聖　柯路祖信

比：蕩婦愚夫　奇異酒店

更偉大　更富麗　更名貴　更動人　空前結構　超絕新作品

"Singing Kid'

十一種新奇遊藝　八百名黑白美人

名樂隊領袖：凱勃卡羅威氏親率熱樂隊參加奏演

歌壇風月

影業巨頭華納公司引以自豪歌舞鉅片

數白白姑娘，離去羅裳，向萬人叢中作蛺蝶穿花之舞，一羣黑美女，身著奇裝，在雲端裏面唱聖神純潔之歌。

新華戲院就快獻映

嚴懲貪官污吏

槍決前農局長馮銳

昨日下午四時押赴梟崗槍決

貪污正法大快人心

（本報專訪）前廣東農林局長馮銳、任用貪污、營私舞弊、與民爭利、其罪最昭彰者爲購入洋糖、僞稱自製、改裝專賣、沒收民地、藉名歸蔗、向政府則虛報給價收買、盡飽私囊、被害農民 處於惡勢力之下、雖恨之刺骨、然猶於怒而不敢言、其向外商購入糖廠機器、價値不過數十萬、竟虛報至百餘萬、且列報各項機器、只籠統報稱一宗、向無詳細數目列出、作弊更爲顯著、粵局統一之後、政府迭據農民及商人控告 當局乃將之扣留、馮被拘押後、本省農民更紛紛具呈四路總部、控告馮氏、月以來、控案之多、有如山積、經余總司令交由憲兵司令李江數度開庭親行審訊、亦認爲罪證確鑿、無可赦道、經呈由四路總部余總司令漢謀、省政府黃主席慕松轉呈蔣委員長請將該犯官槍決、當經蔣委員長於三日核准判處死刑、

審訊口供

當馮氏被判處死刑後、尚提訊二次、當第二次提訊時、馮氏已自知罪無可赦、驚懼異常、法官訊馮所侵吞之公款何在、馮尚矢口不認、旋由法官提出各種証據、並由證人到案指證、馮至是始俯首無辭、然是時馮猶不知外出將死、尙遺其牙爪、派發訴詞、諸多狡辯、直至昨（九）日下午四時、省府暨四路軍總部乃正式宣佈馮氏死罪、派執法官攜同會銜佈告至憲兵部、交憲兵司令李江執行、李氏當即將該犯提堂宣讀判詞、既畢、即驗明正身、於四時十分派出憲兵數十名、用囚車押赴東沙路警察墳場隔鄰梟崗槍決、當該犯提堂時、由總部派出之執法官先訊問口供、（問）你是何名、（馮答）馮銳、前廣東農林局長、（問）若干歲、（答）卅八歲、（問）何處人、（答）番禺人、（問）你在農林局長任內、被控貪污舞弊作惡多端、現省政府四路總部奉准將你判處死刑、你有何說、旋將判詞宣讀、馮此時已面如土色、口顫不能作語、良久始謂事已如此、惟有請法官准予寫下遺囑、通知家屬收殮云云、法官許之、馮氏遺書既畢、法官即與以酒肉、惟馮已食不下咽、手足抖顫、不能舉步、旋由兵士扶擁、始上囚車、

執行槍決

當馮被押離憲兵司令部時、李司令江爲慎重戒備起見、臨時派出憲兵多名、在憲兵司令部四週、施行嚴密警戒、市民聞風親赴廣仁路一帶睹覩、馮氏於四時正由憲兵綑押送入囚車、被押赴刑場正法、事後四路總部及省府出有會銜佈告、

宣佈罪狀

會銜佈告原文照錄如下、爲會銜佈告事、查前廣東省農林局長馮銳一名、被控貪污舞弊、作惡多端等情、當經訊明確、該犯官在農林局長任內、兼辦糖業、營私舞弊、與民爭利、侵吞公款、其餘經手購置糖廠機器、向外商購入洋糖、強收民地補蔗、貸款農民種蔗、無不從中作弊、各鄉農民、竟有老太蔗之稱、莫不思食其肉、而寢其皮、實屬罪大惡極、現已呈奉 國民政府軍事委員會委員長蔣江西電核准判處死刑、褫奪公權終身、以昭炯戒等因、自應遵照辦理、除將該犯官馮銳提庭驗明正身、執行槍決外、合行佈告 仰所屬人等一體知照、此佈、計開馮銳一名、年三十八歲、番禺縣人、

馮屍待殮

馮被槍決後、其故吏友人、紛紛奔告馮母、馮母仍以爲其子不至於死、後卒由馮妻何氏、含淚會同數友人請求領屍、經得當局允准、由粵光殯殮公司派車駛往刑場將馮屍載回、至寶華路母倉鳥駁車赴粵光公司禮堂、撫屍痛哭、並由馮親友多人、趕辦喪事、又馮氏槍決前猶穿白色西裝及付書寫簡知之遺囑云、

曹汝霖

堅辭冀察政委

（中央社北平九日電）曹汝霖因年老力衰、曾迭次懇請辭冀察政會委員職、迄未允准、九日復函政會、堅決辭職、聞政會或將照准、

京農本局 將開理事會

（中央社南京九日電）農本局理事會、經陳振先調吳鼎昌商談後、聞已於十五日、或十六日、在京召開、俟日期完全確定、通知即可發出、

張嘉璈 來粵謁蔣

（中央社南昌八日電）張嘉璈偕鐵道部總務司長謝英士、湘黔路局長侯家源、成渝路局長鄧益光等、昨（八）日晨八時由杭專車抵贛、九時許轉乘汽車赴萍鄉、張氏此行、除視察玉萍路工程、及粵漢路外、並赴粵晉謁蔣委員長、浙贛路副局長吳競清偕張抵省、定九日赴漢、進行接收株萍路、

黨務視察員

今日分途出發

省黨部設宴歡送

（中央社）本省十八區黨務視察員定今（十日）分別出發赴各地視察、省黨部常委曾養甫、黃慕松、李煦寰、昨九日午特假太平支館歡宴各視察員、並邀陳立夫、余漢謀、羅翼羣、香翰屏、蕭吉珊、鍾大心、鄧彥華、謝小岑、及組織科長洗家銳、宣傳科長黃中廑、總務科長林佑乾、與宴、席間余漢謀、李煦寰、香翰屏、羅翼羣、蕭吉珊、鄧彥華、鍾大心等、均致詞勗勉、視察員由鄧時通代表答詞、宴後并攝影留念、

黃河上游 水漲不已

豫魯冀險工已異常吃緊

（中央社徐州八日電）黃水會電徐、黃河上游水勢、續漲不已、陝州水位漲至一九六五七公尺、流量達一七七〇〇秒立方公尺、已逾歷年之最高洪水位、迨八日至豫東時、流量益增、現豫魯冀三省各險工、異常吃緊、黃水會工作人員、晝夜梭巡、并令三省河防當局、嚴加防範、蘇北人心、對黃水暴漲、莫不惴惴、當局即令沿河各縣、注意防黃堤工、加緊護修、

桑原赴張

（中央社張家口九日電）日駐張北特務機關長桑原、八日夜由平到張、九日赴張北、

丁春膏等 謁孔請示

（中央社南京九日電）湘贛區稅區局長丁春膏、皖印花稅局長陳國樑、九日抵京、即晚赴謁孔、有所請示、並聞湘贛兩省統稅及皖印花稅、現經設力整頓、稅收成數、均較前進步、

國民經濟建設分會

本月十六日成立

由黃慕松任主席

（中央社）國民經濟建設運動委員會廣東分會、現已籌備就緒、決定於本月十六日正式成立、該會會長由省政府主席黃慕松兼任、昨（九日）下午三時國民經濟建設運動委員會廣東分會籌備委員會在建設廳召開第二次會議、主席劉維熾、出席許崇清、王應榆、陳惠官代、李煦寰、鍾天心、李泰初、朱兆豫、何輯屏、鄧殿邦、錢樹芬、梁世致、黃元彬、周琦、鍾超羣、李德軒、（甲）報告事項、（一）宣讀前次會議議事錄、（二）本月三日奉 廣東省政府令轉奉國民經濟建設運動委員會總會代電飭迅即成立分會、並具報備案等因、經呈復、俟各籌備委員將委員及專員名單開列彙集開會決定、即可成立、（乙）討論事項、（一）請討論（議決）、將各籌備委員所介紹之委員或專員名單、統交梁世致黃元彬李泰初鄧殿邦何輯屏審查資格然後、彙交分會長取決、同時加入省市黨部郭委員及省政府全體委員爲當然委員、（二）請定本分會成立日期、（議決）下星期三日上午九時、

國府命令

（中央社南京九日電）國府八月廿四日令、特派陳大齊爲臨時高考典試委員長、此令、又九月三日令派陶孟和、朱希祖、吳大鈞、夏勤、洪文瀾、黃建中、黃家驊、劉光華、劉奇峯、黃亮疇、沈士遠、張默君、爲臨時高考典試委員、又五日令派毛思誠、張華瀾、嚴莊、李正樂、爲臨時高考監委、此令、

又九日令、（一）郵儲匯業局監委林裴宇、任期屆滿、林應免本職、此令、（二）派蔡屏藩爲郵儲匯業局監委、此令、（三）任命常雲湄、王籍田、爲審計部駐外審計、此令、（四）任命常兼豫省審計處長王兼陝省審計處長、此令、

防空處

即將成立

廣東防空委員會、奉令改組爲廣東防空處、委華振中爲處長、訊、各情已見報載、查防空委員會奉令後、連日辦理結束、現已告竣、聽候隨時移交、又查華振中已任廣東東區綏靖委員公署參議長、仍任汕頭、余總司令已允促其赴任、來省就職、聞華氏奉電、已于昨九日由汕首途來省、今可抵港、明（十一）日可抵廣州、即行接收、就處長職、聞該處比較原日委員會範圍決縮少、并擬改爲兩科、科之下不設股、全處職員共廿餘人以期節省經費云、

謝作民

就僑務局長職

廣東僑務局長謝作民、自前日抵達廣州後、已將廣東僑務委員會接收、惟查原日僑務委員會係附設大東路省參議會、茲因該會結束、地址亦爲中央憲兵團一部駐紮、故謝局長作民即租定本市泰康路安華樓爲局址、連日派員佈置一切、昨已佈置完竣、謝局長定今（十）日上午十時、在局內舉行就職典禮、中央僑務委員會、函請省府黃主席代表監督、省局經費已定每月大洋一千元、局長薪金即由中央僑務局發給、惟謝局長以每月經費一千元、實屬過小、已函請廣東省政府、請按月補助若干、以利辦公云、

陳漢光返防

師政訓處工作緊張

（中央社）陸軍第一百六十師師長陳漢光、日前以病愈由廣州返抵石岐師部、連日集合所部官兵詳細訓勉、略謂現代軍隊不僅以善於發槍開砲爲滿足、尤須充分具有挽救國家復興民族之心理發爲犧牲奮鬥之大無畏精神、爲國家爭生存、爲民族謀復興、末謂本師所到地方、各官兵不但要遵守紀律、愛護人民、尤須對於地方建設、如清潔、築路、築堤、造林、墾荒、鑿河等、均極力協助、爲地方謀幸福等語、聽者大爲動容、又陳師長前在瓊崖之剿滅共匪撫綏黎苗時、曾有默片廿餘幕、分爲瓊島風雲黎苗曙光兩大本、日內將在石岐戲院公映、俾該邑人士得知共匪遺害地方之慘狀、及黎苗之實情、又該師政訓處、奉令組織成立後、積極籌劃工作、該師政訓處暨所屬各團營連政工人員、五日由省出發、六日到達中山石岐、該師政訓處、現駐石岐、日來對內對外工作異常緊張、如士兵教育方面、除依總處頒發軍隊政治工作綱要實施外、復遵陳師長漢光訓示舉行精神講話、解釋國家民族之意義、民族復興之需要、對於地方工作方面積極推行新運、現與縣政府黨部及其他地方社團籌設中山縣新生活運動促進會、使軍民一致在總理故鄉之模範縣推行新運、

潮梅緝私處

主任易人

增設副主任一人

（中央社）廣東全省緝私總處、頃以所屬潮梅辦事處主任曾鎮南、呈請辭職、昨經處長宋子良副處長范展鵬兩氏、准予辭職、遺缺另委棟材爲該辦事處主任、蔡並增派王德望爲副主任、

中央氣象台研究所

擴充全國氣象事業

西安漢口增設測候所

（中央社南京九日電）中央氣象研究所、爲擴充全國氣象事業、及便於管理全國雨量、特與全國經委會協商、在西安、漢口、各設置測候所一所、西安即就陝水利局、漢口就江漢工程局各原有之測候所加以擴充、將來各爲管理黃河及長江各流域之雨量中心、嗣後如遇水旱天災、可由各地每日雨量報告、事前先推測、以爲戒備、該所曾由代所長呂炯明就赴安漢兩地協商籌設該事、結果圓滿、均預定明年一月起正式開始工作、

省府訓令各縣

申禁擅征各稅捐

擅行征稅徒增人民痛苦

財政廳昨令各縣長云、現奉廣東省政府本年九月一日財字第二七一號訓令內開、案查本府前因各縣設立縣黨部事委員會、或舉辦自治及警衛隊等項、籌措經費、往往巧立名目、另立新捐、或將原有稅捐附加征收、事前並未呈報核准、遽行舉辦、擾商病民、莫此爲甚、業經通令各縣長遵照嗣後凡有擬辦新捐或舊加征收、以充地方經費、務將用途額抽率、先行呈報財政廳或本府詳加考核人民能否負担、有無妨礙稅源、統籌兼顧、明令核准、方准舉辦在案、現在政令統一、興民更始、而各縣地方官吏、各級團體、每自不遵照上項手續、或藉口自治爲名、或以教育經費無着、擅行征收各種捐稅、增加人民痛苦、殊屬有違功令、重苦吾民、亟應重申禁令、以除秕政、除分令外、合行令仰該廳長即便遵照、並轉飭所屬各團體一體遵照、嗣後如未經呈由本府核准、不得巧立任何名目、擅行征收稅捐、或各種稅捐附加、如敢故違、定當從嚴懲辦不貸、其各凜遵、此令等因、奉此、除分行外、合行令仰該縣長即便遵照、並轉飭所屬各團體一體遵照、毋違、此令、

時人行踪

戴愧生（中央社蘭州九日電）監察使戴愧生、偕秘書隨從等、乘車離蘭州赴西寧、視察青海省政治民情、

孫科（中央社南京八日電）孫科九日自滬返京、立院本週院會、已通知新任各委出席、

戴傳賢（中央社南京九日電）本京九日接駐奧使館電告、考試院戴院長、八日由奧京維也納、飛往意大利威尼斯城、

王正廷（中央社上海九日電）王正廷由意乘康特盧梭號輪離歐返國、茲悉王氏中途須在新加坡換輪、續經菲律賓視察國際扶輪社社務、然後回國、故須展至十月初、方可抵滬、

黃華表（中央社杭州九日電）省府秘書長黃華表、八日由京返杭、仍照常視事、惟黃主席來杭期尚無確息、秘書處俟黃主席到任後、將照例辦理結束云、

王揖唐（中央社天津九日電）王揖唐九日晨由津返平、

黃紹雄

昨赴溫泉遊覽

（中央社）中央明令由黃紹雄復任浙江省府主席後、黃氏經準日內離粵返任、昨十日上午十時、黃氏偕同其夫人蔡鳳珍、及西醫生梁上博、歐陽怡二人、由省乘車赴從化溫泉遊覽、聞將在從化小住二三日、然後返廣州、再謁蔣委員長後、始行離粵云、

禁賭會議決

一月內盡燬賭具

賭具名目由會列舉公佈 如有違犯者以賭博論罪

（中央社）廣東省禁賭委員會、於本月七日召開第二次會議、討論一切進行事宜、內情已誌本報、茲再將本日議決各案全文誌如下、廣東省禁賭委員會第二次會議、出席者黃慕松、余漢謀、陳誠、曾養甫、王應榆、史延程、劉維熾、列席者黃霖生、李炳垣、紀錄呂拔、謝永年、

報告事項

委員會議決九月一日開始禁賭、本會應於是日派員廣事宣傳等語、本會是日對于宣傳巡察經辦事項如下、（一）於馬路最當眼地方分貼標語、（二）派汽車隊巡行各繁盛馬路、燃放串爆、（三）派員到廣州市播音台播音、（四）請省市黨部分組宣傳隊宣傳禁賭、（五）請報社記者傳播禁賭消息、（六）請各影院放影禁賭標語、（七）請憲兵司令部省會公安局分派巡查隊嚴密巡察有賭必懲、（八）預備印刷貼牆標語萬餘張分貼當眼地方、（九）預備小標語及傳單十萬張請公市總站飛行散發、

討論事項

（一）本會經費及開辦事臨時費預算案、上次會議議決本會經常費開辦費及臨時費預算、應修改再呈台核定等語、茲由本會秘書處再行修改呈會、應如何核定請公決、（議決）照修正通過函省府、（二）王委員提議、限期燬滅賭具、違者以賭博論罪案、王委員提議、本省禁賭既經實行、存留賭具、流弊滋多、且易啓人民復賭想念、似應限期令到一月內、將賭具悉行燬滅、違者以賭博論罪、查廣東省禁賭暫行條例、尚無存留賭具以賭博論罪之規定、可否轉函省政府核明加入并通令依限將賭具燬滅之處請公決、（議決）通過、賭具名目列舉公佈、（三）陳副委員長臨時提議、禁賭先從有勢位者及其家庭禁起、務嚴法處罰、憲兵警察應向此注意、嚴厲執行、否則爲該管憲警是問案、（議決）通過、（四）黃委員長臨時提議函省府第四路軍總部、先由黨政軍公務員於限期內自將存留賭具燬滅、出具切結繳存各隸屬最高機關、如日後發覺尚有賭具應加倍罰案、（議決）通過、函省黨部省府第四路軍總部、

粵經濟衰落原因及救濟方案

曾委員養甫在省黨部對各區視察員演講（二）

以上所述國內國外種種原因、均足使生產日見減少、造成今日經濟破產極度窮困之局、若以常理而論、生產減少、則人民生活艱難消費能力自亦減低、然而實際情形、則恰相反、人類心理、第一求滿足需要、第二求安適、第三求快樂、人民之智識日高、則其生活之需求亦隨之而高、自教育革新以來、凡進過學校之青年、一方不願勞其筋骨、一方求衣食住享受之優裕、此爲消費增加之一因、而其最大之病根、即由於政治黑暗與社會之腐敗、由貪污敲剝得來之金錢、自較勝於胼手胝足之銖積寸累容易多多、於是悖入悖出、窮奢極侈、以示其闊綽、以多數人之血汗、供少數人之揮霍、社會既趨貪污浪費、消費亦因之反見增加、其次則吸烟賭博之人、一則無遠大之志願、暫顧目前、一則視金錢爲儻來之物、不知愛惜、亦於有形無形之間、日趨奢侈、故識者謂粵省之生產能力、尚在十二世紀、而消費程度、則早已趕上二十世紀、實一極端矛盾之現象、吾粵經濟情形及其日趨破產之原因、既如上述、此乃一極嚴重之問題、因國家經濟衰落、馴致不能維持其人民之生活、則關係國家民族之前途、至爲重大、國家因一時武力不足、受人壓迫、尚可無百年不復之國運、我國歷史、即多先例、世界弱國爲強、即不幸而亡國、不久亦能復興、惟國家之經濟破產、人民生活所需、一切仰給他人、則非特亡國、美洲印第安人、在十五世紀時、尚有一千萬左右、今則不到百萬、即因其無自給能力、須仰給白種人以爲活之結果、我國經濟衰落、日見嚴重、若不急謀救濟、使恢復自給自足之地位、則將無獨立生存之資格、總之、三民主義、以民生主義爲中心、本黨繼承總理革命事業、亦即爲民生主義而奮鬥、民生主義最重要之意義即爲國民經濟之復興、以廣東一省言、以後最要之經濟建設、在求人民經濟之自給自足、使生活所需、無須仰給他人、此爲經濟建設之惟一標準、現在吾粵不能自給之生活必需品、第一項爲糧食、廣東人口約三千三百餘萬、平均每人每年食米兩石、則需六千六百萬石、現在出國外進口之洋米、年達一千二百萬石、即本省糧食、不足五分之一、若外人不予接濟、則全省人民、每年有兩個月無米可食、或十個人中必有一人挨餓、其問題之嚴重如此、其次衣服原料、最重要者爲棉、大約每人每年需棉九斤、則全省需棉一百五十萬担、需洋六千餘萬元、而廣東素不產棉、亦須仰給於外、食衣住行、爲實行民生主義自應解決之問題、今食衣問題無法解決、而高談革命、實屬空言無補、過去之經濟建設、如糖廠、如士敏土廠之類、亦未能注意到真正食衣兩項問題、與大多數人之日常生活、不生重要關係、此外須注意於全省人民糧食及衣料問題之解決、廣東過去之糧食問題、如此嚴重、但是要問、是否廣東之地方已盡、人口過多、非若工業國家之仰給於人不可、以兄弟所知、廣東要解決民食問題、並不十分困難、廣東現有耕地、據調查所得、約四千萬畝、其間種稻地畝、亦有二千五百萬畝、每畝產穀四担、則合成白米有五千餘萬担、今在此二千五百萬畝中、增加一千二百萬担之產量、實屬可能、若能改良肥料、產量可增百分之三十、即每畝可增穀一石、民食問題立可解決、又據治河委員會報告、如廣東水利計劃實現、可增耕地三百萬至五百萬畝、現在所缺米糧、亦可解決、關於此點、希望各位一方盡量宣傳、使人民增加生產、一方督促政府推除減少生產之各種障碍、實現增加生產之建設計劃、使廣東成爲自給自足之省區、在今日生產尚未增加以前、對於粵省糧食問題、兄弟亦有一點意見、即希望不購洋米、而取給於鄰省、使國內經濟流通、共趨繁榮、亦望諸同志盡力提倡、至於衣服原料、廣東宜棉之區或不甚多、然蠶絲出產則不難逐漸恢復、江浙等省之蠶絲業、因政府努力改良之結果、年來已大有轉機、希望粵省政府積極改良蠶絲、增加出口數額、以抵補其他入口貨品、總之、廣東今後最要之問題、即爲力求人民經濟之自足自給、在政府方面、須確能爲人民服務、確能爲人民謀福利、對於生產事業、盡力提倡、盡力保護、盡力獎勵與指導、在人民方面、須竭力革除怠惰奢侈之不良習慣、大家提倡生產、提倡征工、提倡勞動服務、如仍有不勞而獲之人、應設法予以法律上與道德上之制裁、共認爲社會之蟊賊、以轉移風氣、扶植正義、中國人口最多、即以廣東三千餘萬而論、每人每日能增加一毫生產、即有三百餘萬元、每年可增加十萬萬以上、其影響之大、何可限量、故今日惟一出路爲努力增加生產、利用廢物、利用廢地、勤勞刻苦、以改進人民之生活、繁榮國民之經濟、各位此次分赴各地視察、希望根據此項原則、在消極方面、糾正已往各地同志錯誤之思想、盡力革除人民不勞而獲之習慣、禁絕害人之烟賭、造成努力生產建設、保護生產事業之正當輿論、在積極方面、隨時隨地督促地方政府、指導地方人民改良水利、使減少旱潦之患、改良育種、改良肥料、使增加農作物之產量、達到自給自足之目的、確立國家民族獨立自由之基礎、今日以極誠懇之意思、與各位討論經濟問題、請各位一致努力促廣東全省經濟之復興、（完）

（尚有重要新聞刊二張二版）

雙方死亡遍野 西內戰最劇烈階段
叛軍分三路向馬德里進攻
西政府不願與外交團合作

(海通社九日里斯本電)據西班牙各路戰線報告、內戰現已達到極劇烈之階段、雙方死亡遍野、法蘭高上將所統率之軍、在馬德里之西南、擬由塔末拉對拉累伊那、打通至托利多一線、法蘭高之軍、現幷由西南北三路、向馬德里進攻、取包圍勢、叛軍官稱、南北兩路、經已取得聯絡、馬德里政府、亦承認塔拉末拉對拉累伊那之工團軍、反攻失利、叛軍之入佔聖賽白斯底安城、似爲時間問題而已、離聖賽白斯底安約十公里之赫密亞城之官軍、毫不抵抗而退、

(中央社西法邊境聖若安特魯士九日路透電)駐西班牙外交團會議之工作、志在使西班牙內戰人道化者、西班牙政府現抱不合作態度、據稱、其原因乃由蒲爾哥斯叛軍政府、尚未派出代表、繼續進行談判、另一原因、爲新總理工黨領袖加加里羅氏、要求外交團之談判、須在馬德里舉行、同時外交會議、須正靜候馬德里政府之重行加入、

聖賽白斯底安 降服會議破裂
叛軍拒絕官方條件 官軍準備背城一戰

(中央社亨代九日路透電)聖賽白斯底安政府與叛軍、雙方代表商洽和平降服叛軍之會議、已宣告崩潰、故欲保全該城、使免受炮火摧殘之希望、已完全消逝、聞叛軍對於政府方面首席代表聖賽白斯底安總督之子沃特迦氏所提出之條件、已加拒絕、因該條件中、規定政府軍不害城中作質者六百廿五人之生命、爲避免發生之暴行、而以叛軍須赦免政府中軍無罪爲交換云、倘日內無較此更好之條件提出、叛軍卽將準備進攻該城、結果必將在政府軍撤出之前、遭受極大之損害、同時聖城之內、現有政府軍八千餘人、其中以巴斯克國民黨人佔大多數、已準備背城一戰、目下叛軍正向距聖賽白斯底安以東四哩許之巴薩奇斯地方前進中、駐該處之政府民團、業已退出、幷已在聖賽白斯底安城四週、佈置新陣地云、

官方發表戰訊 北部軍事勝利
呼城叛軍肅清在卽 西部官軍克復桑城

(中央社馬德里八日哈瓦斯電)政府頃發表戰訊如下、(一)北部亞斯都利亞省官軍、已將沃維杜城叛軍加緊包圍、並于今晨起、派飛機數架擲彈轟炸、城中叛軍、現尙頑抗不屈、(二)北部呼埃斯加省城中火藥廠起火爆炸、官軍現與叛軍舉行巷戰、叛軍肅清在卽、(三)北部亞拉貢省官軍、現已佔維拉達(Virlala)城(四)西部愛斯特拉悉杜拉省官軍、亦已攻佔桑達克賴拉(Santacl-ar)城、(五)託勒杜城官軍、現向城中亞爾加柴中被圍叛軍、猛烈轟擊、(六)京城西南達拉凡拉地方官軍、採取攻勢、經塵戰後、已將叛軍擊退、(七)京城西面郡伐爾貝拉爾地方官軍、頃已佔領桑拔多洛美(Sombartolmeo)城、

法國正式宣佈 禁運軍械往西
德傳官方機越法境 法航空警察不理會

(海通社九日巴黎電)法國公報從本將禁止運械往西班牙事宣佈、星期二日始公佈云、凡軍械之運往或轉運前往西班牙及其屬地者、皆一律禁止、

(海通社九日里斯本電)西班牙消息、叛軍現已開抵聖賽白斯底安之城外、城內之人民陣線、與無政府兩派、甚爲水火、仇殺事、日有發生、聖賽白斯底安之無線電台、時發失實之消息、星期二日下午、猶云、伊隆仍在政府軍之手中、今日有政府飛機三架、飛往伊隆擲彈、擲畢卽飛越法境、法國之航空警察、幷不理會云、

京城一度虛驚 葡水兵叛變敉平
▲死傷十五人叛兵均經下獄▼

(中央社葡京八日路透電)昨日葡國小砲艦亞爾暨朔達治克號、及驅逐艦達奧號之海員一部份叛變、發砲轟擊里斯本砲台、幸經砲台回砲、將兩艦擊損、叛軍乃投降、葡京頃已安靜、幷宣布緊急命令、限制里斯本之軍隊、不得外出、各險要地點、均已派軍駐守、此次事變、計死六人、傷九人、據葡京當局發表公報稱、叛變業已平息、所有叛軍、均經下獄、幷稱全國人民與海軍、痛詆叛兵之暴行、

(中央社葡京八日路透電)今日有葡軍艦兩艘之海員、一部份叛變、佔奪艦中之指揮權、發砲轟擊羅斯本砲台、致葡京大爲震動、陸上砲隊、當時曾發砲四、擊而殲命中、故兩艦皆受損、叛兵旣屈服、兩艦均經曳至太極斯港、

(中央社葡京八日塔斯電)葡國海防艦亞爾方朔達波克號驅逐艦達奧號艦員、一度譁變、頃據政府加以彈壓、當經政府發表公報稱、亂事業已平定、所有叛變份子、均經押往倍蘭(Bllom)地方、拘禁獄中、以待審鞫、目前全國境內、秩序安謐、一如常時、

(中央社里斯本八日路透電)葡軍艦兩艘一部份水兵叛變之結果、葡政府已宣佈部份的戒嚴令、里斯本地方所有之軍隊、皆奉令不許擅離兵營、各要隘地點、均已派隊駐守、各處公共建築物、現皆有警察護衛、唯葡萄牙全境、現尚安謐、

德國社黨 第八屆大會 昨在魯倫堡開幕

(中央社柏林八日哈瓦斯電)國社黨第八屆常年大會、定明日在魯倫堡城開幕、中國大使程天放、暨其他各國外交官卅九員、今晨乘車前往參預盛會、

英皇擬於 奧國逗留數日

(中央社維也納八日路透電)英皇今日乘專車由斯坦波爾抵此、擬留此兩三日、然後乘機返倫敦、

法罷工潮日漸蔓延

(海通社九日巴黎電)美芝林工廠工人七千名、因反對該廠當事人之處罰一工人而舉行罷工、幷將該廠司理及工目、監禁至數小時之久、經警察極力干涉、然後釋放、倡鼓動罷工者、爲共產黨徒、而非共產黨之工人則反對罷工、有工人二千名、多爲基督工人聯會會員、手持三色旗、羣至縣政府、將旗樹於縣政府上、要求立卽將罷工者驅逐出工廠、

(海通社九日巴黎電)馬賽消息、該地之重機器工人、已宣佈罷工、並將工廠佔據、亞眠及恩兩地之紡紗廠工人、及建造工人、經已宣告罷工、

(海通社九日巴黎電)總理李安勃蘭、現正設法與極端派對抗、幷警告各工會云、若事實上有所需要、宜同國會訴願、不應放諸極左派之手、而使法國政府之中立政策、有所牽窒云、

列強備戰聲中 美亦感粮食缺乏
今年天旱產量更形減少

(紐約訊)糧食是世界各國不可缺少的物、但現在世界杌隉不寧、各國爲軍備問題、咸趨于軍事工業的生產、遂致糧食的生產、咸異形狀態，美國是富有的國家、近年來爲太平洋的多事戰雲緊急、于是他的國防軍備、亦須急急增加、對于國家糧食的出產、不無疏忽的、還樣就感缺少、尤其是今年、加以大旱、農產收穫損失、計今年之收穫、和從前五年平均數之比較、低減九萬萬蒲式耳、(最名)近據美國世界玉蜀黍、總出口處之報告、謂現在美之糧食、確是不足、計這種主要糧食玉蜀黍之輸入者極多、而從前美于這種糧食之出產量、是超過英國的、但現在之產量、已成畸形、及居英國之下了、茲將美國今年玉蜀黍產量之低落列表如下、

一九三四年總產額	二、三三五、〇〇〇、〇〇〇蒲式耳
一九三五年總產額	一、三七二、〇〇〇、〇〇〇蒲式耳
一九三四年種玉蜀黍畝數(英畝計)	九二、五〇〇、〇〇〇英畝
一九三五年種玉蜀黍畝數	九六、五〇〇、〇〇〇英畝

照上表看來、產量之減少、而所植之玉蜀黍之畝數、是雖然增加的、而且到了一九三六年(今年)更成嚴重問題呢、是因年來對于軍備之整頓、耗去不少的玉蜀黍類、爲製火藥的、且加以大旱、農民收穫少、遂致全國糧食感缺、同時農民的耕牛的飼料、——草類——因政府收集爲製炸彈藥原素、故亦感缺之、

中法航空郵件 今日起全程用飛機載運

(中央社巴黎八日哈瓦斯電)法蘭西航空公司、頃發表通告、內稱自本月十日起、寄往中國一切航空郵件、全程卽將用飛機載運、例如法蘭西航空公司飛機所載郵件、於星期五運抵越南河內後、翌日卽由中國西南航空公司所屬飛機、寄往廣州、此項航空郵件、除繳納通常國外郵資外、每重五格蘭姆、須加納郵費四佛郎云、

英大批援軍 開巴力斯坦

(中央社倫敦八日路透電)陸軍部頃發表援軍開往巴力斯坦之程序、自九月十二日起、運艦道蓉特夏號載第一批兵士出發後、於是每隔兩三日、開拔一批、九月廿二日爲止、惟有五大隊開拔日期、尚未決定、大約將遲至九月廿二日以後、

(中央社倫敦八日路透電)狄爾中將、今晨已啓程前赴巴力斯坦、掌該地最高軍事統制權、又現奉命赴巴力斯坦增厚該處軍力之第一師團、將由其指揮陸軍少將阿米台治、率領出發、該師第三大部份、除砲隊外、均將開拔、其先鋒隊、定星期六首途、

比將增加 徵兵服役年限

(中央社比京九日路透電)比國似將襲行俄德之前例，增加徵兵服役期限，關於國防組織之混合委員會、今日提議將步兵役期、增至一年半、其他兵士則增至一年、

南斯拉夫總理 赴羅馬尼亞京城聘問

(中央社南斯拉夫京城八日哈瓦斯電)南斯拉夫總理兼外長屈多瓦的諾維區、於本日午後四時冒雨啓程赴羅馬尼亞京城聘問、由羅馬尼亞駐南斯拉夫公使朱拉內斯叔、陪同前往、斯氏將留羅京二日、至本星期五偕同羅馬尼亞外長恩多奈斯哥、及外次巴杜萊斯哥、同赴捷克京城、然後轉往勃拉蒂斯拉代城、參加小協約三國會議、羅王卡羅爾、則定於本星期四晨間接見南斯拉夫總理、羅國總理泰泰里斯哥及外長恩多奈斯哥、亦偕同覲見、嗣當在西奈亞城王宮設宴款待、並共同討論有關小羅兩國之各項經濟財政問題、

興登堡號 飛船增加客位

(海通社九日柏林電)徐柏林公司宣佈、興登堡號飛船、將出下班起、將客位由五十增至七十二、在德逗留時間、將可改格完竣、不得航期、而客位雖增、後至者、仍有向隅之歎云、

(海通社九日柏林電)「興登堡」號飛船、昨因風勢太大、留於空際、暫不着陸、現已於星期二日下午五時四十五分、安然登下、

希特勒 應得和平獎章
芬蘭報所彈論調

(海通社九日赫里沙斯電)芬蘭仙尼利斯蒂報著論 本年之諾貝爾和平獎章、應爲德元首希特勒所得、該報認定德元首爲當代之大政治家、對于世界和平之貢獻、至偉且鉅云、

前第四路軍總司令部軍墾處啓事

本處經遵令於八月卅一日結束所有以前一集團軍本處製發鋼質金邊橫長方形之處屬機關職員證章概行無效特此通佈

管理中英庚款董事會徵求初中史地教科書通告

(第二號)查本會設置獎金、徵求初中史地教科書各一種，每種獎額六千元，定本年年底截止收稿，前經登報通告在案。茲查前訂徵求規則第三條所述，民國二十年十一月教育部頒行之中學課程標準，經教育部於本年三月間修正公佈，應徵人編製該書，應卽注意參照是項修正標準，特此通告。

恭頌第四路軍教導旅第三團團長黃茂權德政

緣敝區於九月一日有陳煥卿何萬生等兩名冒充軍官行使僞幣商店受其害者共有六家計用去僞幣數十元各商發覺後卽報由本區公所派警會同駐防軍隊前往拿獲卽解第三團部核辦蒙黃團長高懸秦鏡明察秋毫卽將該犯陳煥卿何萬生兩名訊屬實執行槍決幷將各商店損失如數發還區內民商莫不額手稱慶銘感之餘愧無以報特登報端以伸謝悃

曲江第五區區長聽茂才暨馬壩墟全體商店敬頌

中山縣招承疏河廣告

啓者本會奉令組設辦理疏河事宜、計劃現在對于石岐全港口一帶河道工程業已完妥茲奉縣政府核准定于九月十五日十二點鐘在本會當衆開投、如有欲承辦此項工程者祈先期到石岐壽山里本會或中山縣政府建設科取閱章程屆時下票競投可也此佈

民國二十五年九月七日

中山縣疏河委員會啓

廣東郵政管理局通告

第一五七九號 本局現定本年十月十一日舉行郵務佐考試凡曾畢業于公立或經立案之私立初級中學完全小學或其他同等學校畢業得有證書者年齡在二十歲以上三十歲以下不分性別均可投考取錄以起首薪水每月國幣二十八元應考科目爲國文三民主義簡易外國文本國史地算術及常識如有志應考者應卽携同畢業證書或其他證明文件於本年九月十一日以前到本管理局三樓文書組領取各種報名單填妥并交報名費國幣一元聽候審核如外埠各處有志應考者得先將畢業證書及其他證明文件影片郵寄前來以憑審核倘屬合格再由本管理局連同各種報名單式函寄塡妥到來正式報名可也此告

中華民國廿五年八月十一日　局長聶克遜

商辦廣東銀行廣州分行

定期九月十五日(下午二時)繼續在本行開投行址及其他產業欲投領者請來行取閱底價可也

本行行址西堤大馬路卅二號 長壽西路第三十四二十六號舖兩間 第十甫第八十六號舖 第七甫第廿壹號(卽光復路第八十九號舖 光復路第五十四號舖之一 大南路第壹零六壹零八及壹零八號共舖二間 白薇街第六號(卽大德里十一號)屋 瑤天酒樓新填地街第三十號 孚通街第五十六五十八號舖兩間 鳳寧街第七十五號舖及吉地

通告

中國國民黨中央執行委員會革命債務調查委員會駐粵登記處

本處奉令辦理登記革命債務事宜經於本月三日開始辦公爲此通告凡曾出之債票義助本黨革命款項而持有本黨自中興會起以迄民十六北伐以前歷次發出之債票收條收據憑照執照等項者希於本月內親自携同原件來處申請登記如道遠艱於跋涉可自赴各該縣市黨部查明登記表各欄填註清楚連同原件付郵掛號寄下俟審查完畢卽將原繳各件發還限滿決不展期幸毋逾延自悞特此通告 登記處設德宣路中山紀念堂內樓

買屋

本堂憑中買受黃景沛自置洋樓乙座在本市惠福分局內大德街第四十二號上蓋連地四圍墻壁俱全深闊照土地登記圖經立定標貼準於九月廿八日交易如有華洋轇轕或重復典按速向賣主理妥一經交易概與本堂無涉

黃光達堂

成興堂注意

惠福西路二四二號全間經本堂在法院拍定取得業權在案該舖樓上樓下所有廳房間格屏門板障均屬建築物之一部幷非舖客傢私裝修幸勿誤承否則本堂不能承認特此敬告

譚禮耕堂啓

軍官深造班學員注意

查該班歸併本團已由軍校移交名册前來茲因開學在卽務希於本月十七日以前回團逾限不收幸勿自悞此佈

第四路軍軍官團啓

中華國貨公司

爲上海中國國貨公司介紹所全國聯合辦事處組員

是廣州市唯一的國貨總匯

獨家經售

上海同興實業社出品

唱機牌 襪

絲線舞襪　西裝花襪　新式套襪　中八線襪　男女童襪　眞蔴紗襪

唱機牌各種襪子質地堅牢細膩兼而有之定價相宜咸稱廉美如荷　各埠商號批購經銷無任歡迎

地址永漢北路一八六號　電話一六一四八・一〇三五七

靈特藥

衛備仍日有方及之
生雖不之服得一危
設至足腸用防切險
週以道藥免腸
且防疾特痢道
容止患靈疾疾
然夏惟丸以患

拜耳大藥廠

廣州謙信洋行總經理各處藥房均有代售

廣西全省經理梧州居仁路五十二號和興號

四邑石岐江陽經理‥江門蓬平路九十號協和藥行

本省第一區 選舉事務所昨成立

曾養甫昨就選舉監督職 電各縣市造具章册呈核

（中央社）市長曾養甫日前奉國民大會廣東省代表選舉事務所總監督王應榆委派爲廣東省第一區選舉監督後、於昨（九）日在廣衛路十九號、樓成立第一區選舉事務所、開始辦公、並電令南海三水番禺東莞廣州各縣市事務所、從速依照選舉規則 造具各種章册呈報核辦、玆將曾氏就職呈報之電文錄下、國民大會廣東省代表選舉事務所總監督王鈞鑒、奉支電派職爲廣東省第 區選舉監督、又奉發木質關防 顆、文曰「國民大會廣東省第一區代表選舉監督關防」等因、遵於本月佳日在廣州就職、成立事務所、啓用關防、理合擬具印模一份、電呈察核存轉、國民大會廣東省代表選舉監督曾養甫佳 九日 印、

市公民登記第二日情形

八日爲廣州市分區舉辦公民登記宣誓之第二日、是日前往各區登記市民人數、計惠福東區十二人、惠福西區七人、大東區十一人、東山前鑑區二十三人、西禪東區七人、西禪西區六人、蘼聖區十一人、小北區五十八人、寶華區廿四人、陳塘區十八人、靖海區二十六人、光孝區二十一人、荷溪十二人、賢思區二十八人、永漢區二十七人、西山區八十六人、洪德區三十六人、花地區三十三人、黃沙區五人、德宜區十五人、海幢區二十六人、東堤區二十二人、逢源區十三人、芳村區八人、其餘太平長壽南岸各區、因未據向事務所報告、暫未查悉、

自由職業團體推候選人

（一）自由職業團體、醫藥師團體、國大選舉代表、全國定爲八人、本市醫師公會、於本月八日由董事會推選候選人、依章推選一倍、爲二十四人、經將推選名册、呈送社會局彙轉、查被推選人爲周貫明、王德光、馮澂、黎啓康、黎鐸、陳暉成、唐太平、譚大同、伍伯民、黃培初、潘拙庵、劉仲湯、葉、許修五、陳彥、李兆時、張鑑傳、郭向賢、張江槎、池正、陳耀佳、蘇炳麟、黃耀堅、（二）昨九日廣州市新聞記者公會、召開第七次理事會、臨時會議、（甲）報告事項、（畧）（乙）討論事項、一、奉省記者公會聯合會、世代電、奉省黨部世代電、關於國民大會選舉案、仰該會依照規定各項列明電復、以憑核轉案、「議決」照電復（二、畧）三、奉社會局令、關於國民大會選舉案遵照表式塡具五份來局、以憑核轉案、「議決」遵照塡報、四、奉社會局令、爲令迅將國民大會候選人名册、依照塡表限期從速造報、以憑彙轉案「議決」遵照造報、並推定常務理事羅子政、理事劉少蔭、兩同志爲候選人、（下畧）

婦女競選會昨推定職員

（中央社）婦女競選會籌備會、昨開第二次會議、推定各部人選如下、一、事務部、正黃翠鳳、副劉蕙卿、二、文書部、正陳靄貞、副陳仲瑜、三、正郭順清、副鄧蕙芳、四、交際部、正陳逸雲、副陳慕貞、五、組織部、正鄧不奴、副雷勵瓊、六、調查部、正譚漢使、副關逸生、常務委員鄧蕙芳、陳逸雲、黃翠鳳、郭順清、雷勵瓊、五、聘請卜官德賢吳珣楊道儀等十八人爲財務委員、負責籌劃本會財政、并定本星期四下午二時招待全市記者、本會各委員於下次會議介紹候選人、下次會議定本月十二日下午四時、

農稅局改善完稅辦法

昨布告商人等知照

廣州船來農產品雜項專稅局布告云 照得商人應繳稅款、向係在局完納、玆爲改善辦理起見、由本年九月十一日起、所有稅款、如在五元以下者、仍照舊在局收繳、五元以上者、則交由廣東省銀行代收、凡商人申報應稅貨物後、由局核明、塡發銀行存款入銀票、列明應繳稅款數目、交商人持赴銀行、連同原票照數繳納、銀行收款後、于票上簽收蓋印、交還商人、作爲繳收憑據、商人須再將原票繳局、須在原票背面加蓋正式印鑑、以憑驗明、換發完稅單據、惟票上所列數目、不得塗改、如查出有此種情弊、雖經繳款、亦作無效、合行布告、仰各商人一體知照、此布、

市行今日開 新舊董事會議 討論發展業務

市立銀行行長江英智、以接任伊始、關於該行一切措施、亟宜及早規劃進行、使發展各市營實業、故爲集思廣益、共策發展計、特決定於今（十）日上午十時、召該行新舊董事開第一次董事會議、商討今後刷新計劃、并聯絡新舊董事情感、同時并規定每星期三爲董事會議、星期六日爲行務會議、

曾蹇兼土地局長

定今晨到局接事

市長曾養甫自接任後、即委曾蹇爲市府秘書長兼土地局長、惟曾氏在上海任職未同時返廣州、故市府秘書長職務暫由劉石心代理、土地局仍由舊任局長黎國材主持、頃查曾氏已於前日抵廣州、月之八日到市府辦公、并定今（十）日上午九時到土地局接任、就職則須聯同各局長舉行、昨特函舊任土地局請準備交代、查土地局早已準備交代完竣、屆期由舊任黎局長國材親自移交云、

社會局第四次局務會議

識字運動案交付審查

（本報專訪）市社會局昨開第四次局務會議、出席者十一人、（甲）報告事項（畧）、（乙）討論事項、（一）第五課區課長譽白提出、關于如何繼續辦理本市民衆識字運動一案、現經查照第二次局務會議議決、從新計劃草案、玆將廣州市識字運動實施辦法大綱、連同經費預算表、提會討論、是否可行、請公決案、「決議」推定潤節、何學堅、鍾自新、區譽白四人、負責詳細審查、再提下次局務會議討論、（二）第五課區課長譽白提出、關于舉辦市立小學教員國語研究班一案、現經查照第三次局務會議議決、交回原議人擬具擴充計劃及修正章程、玆將原提議人所擬廣州市國語運動會辦法大綱、國語運動經費預算表、市立學校教員國語研究班簡章、提出討論、請公決案、「決議」推定黃錦洪區譽白二人詳細審查、再提下次局務會議討論、（三）第五課區課長譽白提議組織勞働服務團、請公決案、「決議」留下次會議討論

本市菜園東 將新闢一馬路

工務局已派技士踏勘

本市東區百子路與東華東路、皆爲由東山入市區中心所必經之大道、而此兩大路之中間、有一新區域、地名菜園東者、年來由魚塘菜圃一變而爲洋房住宅、輪奐新屋已數十幢、中間業主劃地自闢之交通小路、亦已縱橫滿佈、因之年前市工務局曾經劃定貫通此區北連百子路南接東華路之路線、（該處住戶名此路曰金興西路）方擬興築、旋忽告停頓、現該區住戶、僉以此區人烟漸密、交通上實感此路之需要、且路未築而溝亦未築、雨水泛濫、途間泥濘、殊於居民不便、故特再向工務局請求從速修造、當經該局派出技士、詳細踏勘、計塡土造渠鋪設路面、共需工料一萬八千餘元、將來擬由該區所有房屋業主住戶等担負、依築路征費章程、分

財政廳變更組織

第五第六兩科實行裁撤 第六科事務移民廳接管

（本報專訪）財政廳原屬第六科、掌管土地測量事宜、但按照中央組織法令、應歸民廳統轄、以明系統、此次粵局底定、省府各廳組織、概依中央法令從事調整、藉增行政効率、故財廳決定將第六科事務移歸民廳接管、至移管日期與手續 民財兩廳正在商議中、

（中央社）財政廳長宋子良、以廳內各科係辦理全省財政金融行政之重要部份、現爲縮減政費裁汰冗員、及整齊各科辦事系統起見、昨決定將所屬第五六兩科裁撤、第五科所辦理之典稅營業稅等事務歸併第三科、至第六科土地測量、撥歸民政廳辦理、並將廳內各科以新編配辦公、日內即可實行、宋廳長復以該四科科長爲財務行政中堅人員、選擇人材、尤注重人格學識經驗、且調查其平日操守廉介努力任事者、方行加委、故該四科科長人選、延至（八）日始決定從新加委、計第一科長董仲鼎、第二科長謝永年、第三科長唐文、第四科長史乃修、並將財廳最近變更後之各科組織錄下、

各科組織

秘書室	擬辦機要稿件、復核文稿、編輯刊物、審核調查報告、其他廳長交辦事項
第一科	文書股、監印股、票照股、管卷股、庶務股、收發繕校股、承審股
第二科	田賦股、官產股、沙田股、登記股
第三科	稅務股、捐務股
第四科	預決算股、核放股、交代股、會計股、金融公債股、統計股

本市戶口

住戶十五萬以上 人口共約一百萬

廣東省會公安局自取銷本市住戶人伙証稅政後、爲明瞭本市戶口確數、以便維護公安起見、特於八月十五日辦理本市戶口復查、定期十九天完畢、現查此事施行後、各分局經已分派員警按戶口查報、直至昨七日即告完畢、刻已開始統計、及計劃一切公安設施、聞是次調查結果、本市住戶在十五萬以上、人口在百萬左右云、

省府電飭吳川縣府 查報廣州灣案情

難民代表昨返廣州灣 外交特派員將向法使抗議

廣州灣坡頭慘案發生後、日前復發生擄掠商民案、經難民代表來省、向各機關請願、省府以該案未見地方長官報告、究竟內容如何、據報後方可辦理、因此、昨已電飭吳川縣政府、將當時情形、詳爲報告、以憑核辦、又廣州灣難民自救會駐省代表陳致力、陳保、亦爲明悉日前案情起見、將返廣州灣調查、聞陳保昨已先行離省

（中央社）廣州灣慘案日內又趨嚴重、記者爲明瞭眞相及探刺交涉進行起見、特趨訪兩廣外交特派員刁作謙、當蒙延見、並發表談話、如下、廣州灣慘案前經外交部及本署分向法大使交涉、後駐粵法領亦允設法解決、迄未有滿意解決辦法、且據訊、日內廣州灣又復迭有不幸事件發生、殊爲惋惜、本署現正着手調查事實、搜集一切証據、俾使繼續向駐粵法領交涉、一面呈請外交部再向法大使提出抗議、總之、廣州灣事件對於僑民生命財產、關係甚大、且該案發生後、影響中法邦交頗鉅、余爲維護僑民利益、敦睦中法邦交起見、決當竭力應付、俾該案早日完滿解決云、

社會局昨派員 接收仁愛善堂

今日接收總堂完畢

（本報專訪）市府以廣東仁愛善堂辦理數載、成績尙有可觀、近以主持之人、堂務無從推進、特令市社會局將該堂接收、該局局長劉石心奉令後、經即與該堂副董事長王仁康多次商洽移交手續、至昨（九）日即由該局派出第二課課長劉帆聲爲接收委員、於是日上午九時前往該堂接收、先接收該堂各部案卷公物、下午復往接收該堂附屬機關如育嬰院贈醫所、一切公物文卷是日均已接收完竣、惟總堂收支數目、則因交接手續頗繁、故須俟今（十）日始能繼續交接清楚、至該局接收該堂後、將來如何廣爲維持、如何發展堂務、則俟該局日間擬具全個計劃、呈請市府核奪、始能公佈云

× × ×

億萬人深印腦海經年渴望的 英記茶莊偉大贈送 又再實現

△請各界注意日期及贈送辦法

月圓節近、諸君猶記昨年本莊中秋禮茶偉大贈送的豪舉乎、轟振遐邇、門限爲穿、擠擁情形、突破廣州市減價暢旺的驚人紀錄、事實俱在、無待贅言、實際犧牲、貨物質料、因此博得全省飲人欣賞、及深刻的信仰、敝莊銘感、誠以曆年垂顧、拳拳之盛意、今秋特再舉行偉大贈送、藉以酬答隆情、各界不辦法日期、日公佈、

廣州總行光復南路 第一支店十八甫北

米王粉 形似米而營養分較勝於米、用上湯或糖煮之爽滑可口、尤非米類所可比擬

廣州 香港製麵公司出品 一德路四百二十二號

天源堂野山花旗參 夏令補品 價錢老實

著名人參膏每盅四元 光復南路十六號 電話壹〇六〇四

天存堂長白山生晒人參

鹿尾固腎酒每樽二元 總行槳欄路四十六號 電話壹〇六〇三

國民洋服公司

美國畢業裁師鄺賢豪主辦的

舖在大南路六號 電話一五二五九

小兒痢疾之療治

痢疾險症也、壯夫當之猶爲大患、況小兒乎、治之之道、固有賴乎名醫、惟藥物之和平可靠、善能通利大便、淸除臟毒者、防治此症每多裨益、小兒腸胃專藥嬰孩自己樂片、對于姚志成君令嫒之痢疾、大奏奇效、即其有此功用也、姚君爲江西吉安富紳、寓該處正大街毛家巷一號、其書云「小女四歲時身患痢疾、日夜啼哭、殊形痛苦、多方治理、尠有效驗、後服嬰孩自己樂片、即見大便暢利、啼哭漸止、不久痢症全愈、體氣日增、現已康壯如恆矣」、腸胃如有積滯、則痢菌及他種病菌、即易潛伏其內、繁殖爲患、故不時一服嬰孩自己樂片、使腸胃淸潔、工作有力、實足減少痢疾及其他腸臟疾恙侵襲之機會、而保小兒康樂于暑季也

嬰孩自己樂片各藥房皆有出售或逕向上海江西路四五一號韋廉士醫生藥局購買每瓶大洋七角六瓶三元五角郵力不取　1355乙

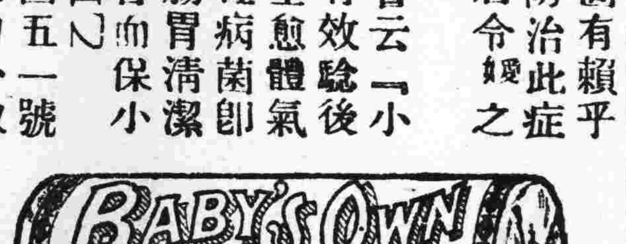

各處名醫介紹

鷹嘜牛奶

鷹嘜煉乳品質最優用以哺兒允稱萬全其所含脂肪極富故能養成康健活潑嬰兒用滋養特富之鷹奶哺兒即對於兒童之健康加以保險

鷹嘜煉乳行銷六十年奶質始終如一—最爲可靠—以品質比其價格算爲最廉

鷹嘜著名老牌煉乳

銀兩聲明廣告

啓者本公司所分設南北省及外埠之各技行均無權以本公司名義在外賒取貨物揭借款項及與銀行銀號或莊立摺以銀兩往來等事因各技行有應沽之貨物統由香港總行供給而技行日用所需亦俱發現款交易之故也至於揭借款項之簽押權祇有總行之三位執行而已否則一槪無效馮君福田馮君偉成梁君應權所有之圖章亦不過係收貨項匯款收貨項担保銀信及蓋發收貨單所用而已實向來不設揭借銀兩貨之圖章也倘有以銀兩輕信各技行無論其經手人爲該行之司事或平常夥伴俱屬個人之私交易槪與本公司無涉縱以本公司名義或蓋該技行圖章立單揭借或担保等件均作無效遺有各埠之平常代理或總代理尤非本公司資本所做之生意如有與人銀兩轇轕則與本公司更無關繫焉先此登報聲明以免後論

香港廣生行有限公司總行啓

金聲永漢

·今天聯映·

二十世紀霍士出品歷史文學悲壯鉅片

●當選本年世界十大名片之一與嚣俄之「孤星淚」及大仲馬之「幾度山恩仇記」鼎足而三

溫拿巴士達暨五千配角人合演

祇許惡活·不許好死

死·黨島沉冤·國家之羞

·美國林肯總統被刺的一頁秘史·

身囚荒島·望絕生還·鐵窗郎當·非人生活

WARNER BAXTER

絕島冤痕

該打死！該打死！不願含冤屈死！

橫躺北來，竟成冤讖，嬌妻腸斷，恨哭訴之無門，壯士魂銷，痛沉冤荒島莫白，望絕還聽怨潮澎泙，掀無限相思，苦鐵素郎富，飽經非人生活，求上不得，求死吏難，人間地獄，至斯為極矣，何期天降犧疫，因禍得福，迅雷疾雨竟洗沉冤，絕島載來幸孤帆，劇情哀感福頑艷，允熱烈緊張，冊絕作。

兩院今日仍開公餘場五點三起映

義勇冠三軍！功蓋天地！

赤胆忠魂

華爾斯比利　巴巴拉史丹域　尊保路士主演

二十世紀霍士歷史戰事悲壯熱烈偉大名片

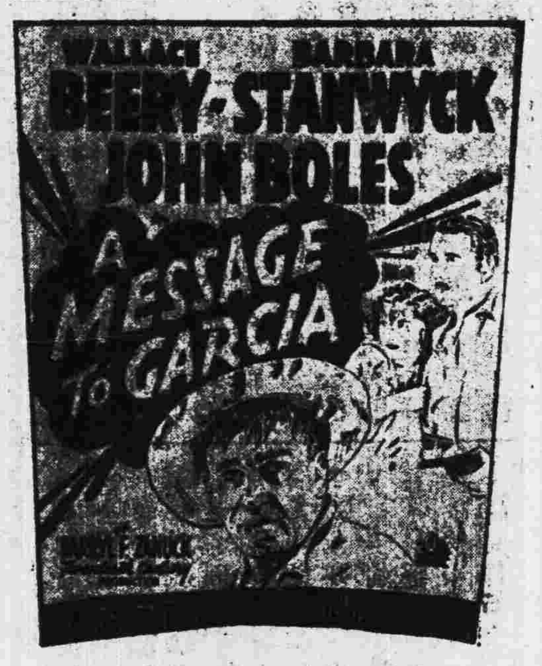

快快映於

·金聲永漢·

萬年青劇團

海珠又演　萬人渴望

葉李黃黃新袁

弗弱芳翠鶴聲超武周瑜林十韓

六人巨頭　日夜主演

明晚新劇　**虎翼將軍**　白虹編劇

九月十一日（星期五晚）開台

是劇前在本市初演一次，當時適值星期六，觀衆擁擠，多數向隅，特定今晚重演，以酬惠顧雅意，幸賜早臨

九月十二日（星期六）是晚演通宵

因度是晚新劇，是日日戲停演

是晚新劇　**禁賭焚煙令**　陳天縱先生大傑作

新生活運動特製時代新劇

是晚通宵演（可憐女）

次日演香陣風優兵　夜演海底尋針

中國聲片戲園

惠愛中路財廳前

自動電話一九一一五號

（即日場映完天一公司兩部偉大粵語發片）

白駒榮　胡蝶影　胡珊　余光

泣荊花　一個女明星

（日兩場減半，正一點；夜場收價，七點半）

下期放映

風流小姐　殘歌

中山聲片戲園

十八甫馬路

自動電話二九二四號

（即日一場映完天一公司兩部自聲名貴巨片）

愛國花　有夫之婦

（日兩場減半十一點；夜場收價二場七半）

下期放映

馬介甫　哥哥我負你

永漢戲院

漢中路

即日放映二十世紀霍士公司當選本年世界十大名片之一

〈絕島冤痕〉

（溫拿巴士達主演，美國行刺林肯總統秘史）

下期映華利士卑理、巴巴娜史丹域、尊保路士合演

〈赤胆忠魂〉

天星聲片戲院

永漢南太平沙

電話一四八九九

今天日場一點半起，僅放映聯華鉅片（戀愛與義務）上下兩集一場映完

今天夜場七點九點特別選映武俠巨片（萬俠之王）稽明化十興巨 武星鍾芳鑽片

〈注意快放映譜片大會〉

美國王先生

大新遊藝場

（惠愛中路）

粵劇場演南風劇團

（日演）見眼報

（夜演）樊梨花一本

主要角是日日夜佬倌出齊

特別場演梨花歌舞團

（日）唱京曲　法國舞　行軍樂

（夜）大武術　摩登戀愛　梨花舞

（影畫場）孝女

預告　盧海天即日登台拍演猛劇

大德聲片戲院

中華南路·大德路口

電話：一二六六九

（即日放映聯美公司最高藝術榮響發片）

摩登時代

差利卓別靈大傑作

（下期放映郎那萬路文羅烈達揚同合演）

·霧夜飛屍·

〈溫拿奧倫拍演〉

新月

特別偉大唱片

吳楚帆　生命線題材曲　同心結流浪曲

月兒　羅慕蘭　周郎戲小喬

呂文成　密運成功

拳師艷福

明天換映南關

派拉蒙特殊滑稽香艷唯一幽默名片

號稱「拳師」，手無縛鷄之力，鬥拳專吃敗仗，祇會胡謅女人！

口才敏捷滑稽巨子　李德利西

雍容華貴艷麗女星　姬露柏杜歷

—雙星合演—

南關

今天最後重映

白金龍

湯曉丹導演大傑作

地覆天翻

粵語歌唱幽默巨片

虎狼窩

美國警探全體出動　大舉圍捕著名賊集

賊黨拒捕雙方激戰　機槍橫掃情勢兇險

保羅茂尼主演

保羅茂尼飾醫生，門堪羅雀，無人求診，賊黨邀請治理傷者，途識其中機關，愛人被擄，乃報警圍捕，且親入虎穴，騙謂賊黨有病，替各人打催眠針，一網成擒。

欲睹個中驚險狀況

請即日到

新國民戲院

明天換映哥林比亞出品　海陸空軍全體緝匪巨製

無線電警網

又名：「擒賊先擒王」

美國大盜打單無線電廣播電台破壞電浪騷擾接播住戶大胆安為擄人勒贖的驚險巨製

教育

市小教職員 索薪潮已趨和緩
一部份教職員昨日再開會 定本星期六再向市府請願

(本報專訪)市立各小學校一部份教職員、對前(八)日赴市府請願所得答覆、尚認爲不甚圓滿、故昨(九)日下午三時該部份教職員又假市小教聯會召會開談話會、對於社會局發給八月份下半月薪問題、有主張先行領取者、亦有主張暫時緩領者、衆見紛紜、討論有二小時之久、結果多數主張領取、並決定再行推派代表於本星期六向市當局請願、但多數教職員以市府既允於市庫稍裕時即清發五六七月欠薪、而現在仍斤斤於請求銜接發給五月下半月欠薪、實無充分理由與必要、故對於堅持原議之一部份教職員、均表示不敢同情、因此自八日起、各校已紛紛到社會局領取八月下半月薪、九日赴領者尤衆云、

各中小學校學生 昨開始檢查體格

(本報專訪)本年度上學期、各中小學校均已先後開課、依照校曆規定、各校開學後、須舉行學生體格檢查、現查各中小學校、昨已開始檢查學生體格、各中學設有校醫者、均由校醫檢驗、如無校醫者、應指定醫生、使學生前往檢驗、至本市各小學校、均無校醫設置、向由衛生局派員分往各校檢驗、現衛生局準備于日內分派醫員、前往各小學檢查學生體格、以維健康云、

教部僑委會合辦 僑生升學補習班
學額暫定六十名 分高中初中兩組

(南京通訊)教育部及僑務委員會鑒於海外僑生返國升學、往往因程度參差而告落第、茲爲設法補救起見、特計劃設置僑生回國升學補習班、日內即可開始報名、決定本學期舉辦、茲誌各情如次、

額定六十 該班學額暫定爲六十名、不拘性別、每內分初高中補習組、每組各三十名、初中組專收小學畢業、欲升入初中而需補習者、高中組專收初中畢業欲升高中而需補習者、大學補習組專收高中畢業、欲升大學而需補習之僑生、俟有相當人數、足以成立一組時、再行附設一該班指定之國立大學內

費用免收 學生補習期間之久暫、視其程度而定、但不得超過一年、學生宿雜等費概免繳納、膳費每月八元、於每月開始時繳交、學生入學時須繳保証金十元、於已考入學校離開本班時發還、其中途無故離班或被開除者、概不發還、該班初中組高中補習科目、暫定爲國文、黨義、或公民、數學、歷地、英文、至學生應補習上項何種學科、視其程度而定、學生入學資格、以(一)初由海外回國升學會投考學校而未經錄取者、(二)初由海外回國升學而程度參差自願補習者爲限、

報名手續 凡學生報名入學者、須具備下列手續、甲、具呈陳明姓名、年歲、籍貫、家長姓名、職業、僑居地址、畢業學校、及所欲升入之學校等級、乙、有當地本國領事館、黨部、商會、教育會、或經本國立案學校之一之證明書或介紹書、丙、呈驗畢業文憑、或修業證書、轉學證書學校成績單等、丁、附繳最近二寸半身相片一張云、

市立二中 增三年級班
經市府核准

市立第二中學校、高中學生、原有一二年級各兩班、三年級一班、本年度該校擬增加三年級班額一班、使每級各分兩班、俾相啣接、現以高中三年級生、約有七十人、若合併爲一班、對于部令及教學與管訓方法、自多窒碍難行、若分爲兩班、(即增開一班)對于預算、常有變更、惟查教育部新定高初中教學科目及每週教學時數表內、除三年級仍照舊課程辦至畢業止外、其餘一二年級教學時數、均有減少、統計該校本年度增加高中一班、卅班經費、仍可在原來預算額內支銷、可不需另請增撥、昨九日該校照上開辦法、擬將高中三年級分爲兩班、(即增加一班)呈由社會局轉呈市府准予辦理、現市府業經照准云、

教部試驗 高中數理化初稿
受測驗者五十餘人

(中央社)南京九日電、教育部前委托金陵大學理學院、編訂高中算學理化各科標準測驗初稿、經脫稿後、仍由教部委託該校於上學期攷試前、分在京、寧、蘇、皖、浙五省市、舉行首次試驗測驗、受測者五十餘人、經過良好、各科試卷、正評閱中、

中中校務停頓
中大未接收

中山中學歸還中大恢復原日附中一案、已經省府決定、歸還中大、并經請中大派員接收、惟中大以未奉到教部命令、遲遲未予接收、現中學但依學校校曆、已屆開課時期、該校收事、迄未解決、故招生開課各事、陷於停頓狀態、

華國美展閉幕

本市維新路華國美術學校、舉辦繪畫展覽會、自五日開幕後、至今(十)日、即行閉會、查連日來雖天雨連綿、而前往參觀者、亦極擁擠、記者於昨日特往參觀、計全校作品陳列、共分八室、多屬實用圖案畫、國畫、油畫、水彩畫、琳瑯滿目、其中最引觀衆注意者、則爲該校校長肖魯齊所繪之「爲救亡而吶喊」油畫一幅、此外學生作品、如「雁陣秋聲」等圖畫、亦頗稱佳妙云、

新生活運動標語

第一：普通標語

1．新生活運動是復興民族的基本工作
2．新生活運動是矯正粗暴鄙野奢華淩亂的行爲
3．新生活運動是使生活藝術化生產化軍事化
4．新生活運動是使人人養成重禮儀守規律的良好習慣
5．要富國強種必須實行新生活

第二：特別標語

甲 走路須知
1．走路要靠左邊走
2．走路不要爭先
3．走路不要吸煙
4．走路不要吃東西
5．走路不要大聲呼喊
6．上下舟車須一個一個順着走

乙 清潔
1．手臉要洗乾淨
2．頭髮要梳理
3．指甲要常剪
4．衣服要乾淨
5．物不潔不食
6．水不沸不飲
7．不酗酒
8．不可隨處吐痰
9．要吸新鮮空氣

丙 規矩
1．對人要和藹謙恭
2．要扶助老弱婦孺
3．與人約會要守時
4．不可任意罵人
5．不發粗鄙語言
6．不可輕易發怒
7．勿背後議人短處
8．不可傲慢輕佻

街路白布標語
1．新生活運動爲改造中國最有效的方法
2．新生活運動是復興民族的基本工作
3．新生活運動提倡禮義廉恥、規律生活
4．新生活運動是使生活合理化
5．新生活運動可以促進三民主義的實現
6．整齊清潔簡單樸素確實迅速是新生活的標準

全國童軍 二屆檢閱籌備工作緊張
各項法規即將陸續公佈(續)

關於衛生方面

一、在參加檢閱前、各單位負責人、必須監督童子軍用餐、(吃乾飯少飲湯水並須吃飽)二、在參加檢閱前、各單位負責人、須精密檢查徽章用品等項、整理服裝、三、在參加檢閱前、各單位負責人、須令童子軍排洩大小便、四、年參加檢閱前、凡受檢之服務員童子軍均須修理頭髮、刮光鬍子、但女服務員女童軍、不得燙髮及塗抹脂粉、髮長只得靠近衣領上邊、

關於其他方面

一、所用操法、除隊形遵照檢閱例規定外、餘均照總會最近頒佈之操法實施、二、參加檢閱各單位之男女童子軍、入數中小隊數團數等、須於規定日期內、照填參加檢閱報告表、填報辦事處、其須男女分開填寫、

課程表演規則

一、凡出席第二次受檢閱之童子軍團、依照本規則之規定、均得報名參加、二、凡參加表演項目以三級課程及專科課程或其他特殊技能、認爲足供大會觀摩者爲限、報名表另定之、三、表演成績之優劣標準、由大會評判委員會評定之、四、表演時所用一切器物、概由表演者自備、五、表演報名表、須於規定日期內送大會辦事處、逾時不收、六、表演項目、不得臨事更改或加入、七、表演時間至多不得超過二十分鐘、如遇特殊情形、在報名表上註明、並經辦事處核准後、始得延長之、八、參加表演、每團以一節爲限、依各省市應出席團數爲標準)九、表演時間、由辦事處排定、各團應於表演前五分鐘、在指定地點集合、如不準時出席者、即取消其表演權、十、表演開始、由評判員吹一長聲警笛、過二十分鐘後、仍由評判員吹兩短一長聲警笛、即須停止、十一、表演項目、應由辦事處正副主任審定之、十二、表演地點、由辦事處事前通知、十三、舉行表演時、除參加該項表演者外、均不得進入表演區域內、十四、本規則由籌備會辦事處正副主任核准施行、

參加露營規約

一、大露營報到時間、定于十月三日至七日、由各單位總領隊負責向辦事處報到、逾時報到者、須經辦事處主任核准、二、各單位參加大露營之童子軍、必須在二十五年八月十五日以前登記合格、并領得初級徽章、服務員必須經總會或總司令部登記合格、職員以服務員充任爲限、但總領隊及副領隊、不在此例、(未完)

廣州永漢北路
維新書局
奉各廠電着
全部
文具 墨水 筆
薄利傾銷
本局經售歐美各大名廠墨水金筆向以鐵價正貨爲主旨茲奉廠方來電着將各種墨水金筆劃價推銷以廣宣傳同時全部文具一律廉價平沽值酧雅意

廣益書局擘行
全部圖書
非常大廉價
爲減輕購書負擔起見
照本限售一月 歷年所無：機會難得
棉盡負發揚文化之責
不惜鉅大犧牲 便宜非常：幸勿錯過
標點書
減售一折八扣
卽一元售八分
總類
國學書 詩詞駢文 名人全集 文學筆記 名著書牘 文學
字典字彙 參考書 通俗歷史 法律書 醫學書 名著說部
本版全部圖書
由一折起
地址 永漢北路
歡迎參觀

廣州
合益教育用品社
平板測量器
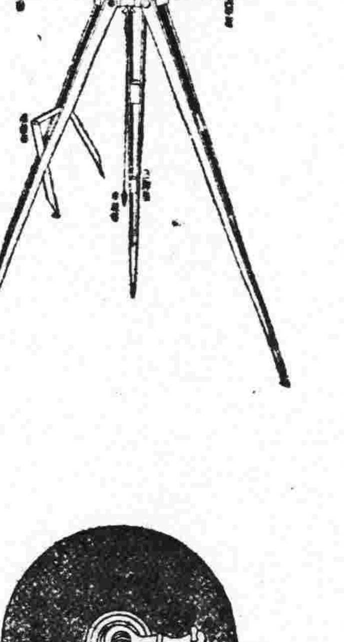

各種學校用品文具儀器發行
西湖路十五號
電話一〇八五二

廣州 永漢北路一百十號
合羣自來水筆公司
秋季大廉價
各種自來水筆 折扣之低出人意料
全部發售特價 花色之多比衆不同
特設半價部 大批名筆逐日陳列枝枝完好枝枝合用
犧牲品 新生金筆 每枝減售六角，每日五十枝，售完爲止。
卽日起加售教育用品 信誠信封廉價批發
備貨齊全，薄利主義，供應周到，歡迎參觀。
▲廉價期——八月廿二日起

體育

全省第九次 水運會開始佈置 日昨頒佈修正抗議條例

廣東全省第九次水上運動大會佈置部主任陳子木、現以會期將屆、已着手進行佈置、查佈置計劃、在水體會泳場之南、蓋搭大棚一座、長有一百公尺、棚內架座位凡五級、可容二千餘人、此棚爲普通席、場之北爲來賓席及記者席、競賽部、辦事處在場之東、左爲運動員休息處、現已着手施工建築、務于本月十五日前、佈置完竣、又關於抗議須知、現已由該會競賽部擬訂、頒佈如下、(第一條)關于運動員之資格或其他事項抗議者、須在比賽後一小時、將意見書提交競賽部評判組、審查復判、倘經競賽部評判組復判後、尚認爲未得公平者、得由該團體代表再用書面提出意見、在該項復判宣佈後一小時內、送交競賽部主任審查辦理、如經競賽部主任審判後、仍不滿意者、得再向高級評判提出抗議書、如過一小時不提出、即照競賽部主任之判決辦理、(第二條)對高級評判送交抗議書時、須由該提出抗議團體之代表負責、幷繳抗議金一元、方生効力、得值與否、抗議金例不發還、(第三條)凡某團體有運動員五人以上參加比賽者、則該團體須派出團體代表一人、該代表有入場之權、及監督該團體運動員舉止言行之責、暨代表該團體與本會接洽一切事宜、(但參加運動者、不得爲團體之代表)、

三千公尺長途泳 祇得九人參加 定十三日決賽

(本報專訪)東山水上體育會舉辦之三千公尺長途泳、經於昨日下午六時、止截報名、查原有十餘人準備參加、但至昨日多因事退出、故祇得甄強、陳秉熾、陳國聲、陳國君、陳國童、陳國雄、何振垠、黃景煥、陳兆棉等九人、查該項比賽、原定于今(十)日舉行初賽、但因參加人數過少、故將初賽撤銷、定十三日上午十一時舉行決賽云、

市長杯籃球賽 分男女兩組比賽 比賽辦法業已擬定

廣州青年會年來對於各種球類比賽、已分別舉行、查已辦者有市長杯公開籃球賽、初中籃球賽、小學低網排球賽、百磅童子籃球賽、童子乒乓球賽等、以上各種球賽、均舉行完畢、查民十七年間、林雲陔任廣州市長時、曾送出大銀杯一座、囑由該會舉辦市長杯公開籃球賽、以三年兩勝者得永遠享受權、至民十九年已舉辦完竣、連獲兩屆冠軍者爲中大隊、永得林市長之銀杯、但自結束後、未有市長杯籃球之舉辦、最近該會徵得曾市長同意、允送出大銀杯乙座、由青年會舉辦市長杯公開籃球賽、現該會已將比賽辦法、由體育幹事譚道景草訂、幷擬成立比賽委員會、聞此次比賽、分男女組、凡市內各學校、體育團體、均可報名參加

教廳改委 省體會委員 共計七人

廣東省體育委員會自前教育廳廳長黃麟書離職、各委員亦多已離職、現教育廳已改委金曾澄、李應林、劉蔭森、許民輝、陳彥、劉雲松、盧若瑤七人爲該會委員、金曾澄、李應林、劉蔭森兼任常務委員

水體會 分週泳結束 十三日頒獎

廣州水上體育會主辦之分週游泳大比賽、自開始後、每週均按次舉行、現已屆完畢、查一千五百公尺自由式泳、改爲三千公尺長途泳、該會以此項比賽已告結束、茲定本月十三日開始頒給獎品、昨已通函各優勝男女健兒、屆時來會領獎云、

征澳網球隊 昨已返省

廣州市民體育會網球隊、日前應澳門網球會之約、赴澳作友誼比賽、藉資聯絡、赴澳隊員計有司徒壁、黎爾諸、劉境、何榮眞等、領隊該隊員等、昨已由澳返省、據聞此次赴澳比賽、成績尚佳云、

香港水運會 明日預賽 十三日正式比賽

香港域多利游樂會舉辦之全港公開水上運動大會、定明(十一)日下午六時舉行一百碼自由式、五十碼自由式、及一百碼背泳四項預賽、十四日下午六時則舉行一百碼團體接力預賽、正式比賽則於十五日下午六時起舉行、一連三日、計是次報名參加者有南華會、麥芽團、香港大學、西人青年會、域多利會及陸軍各隊、各方實力均極雄厚、想屆時當有一番盛況云、

青年會舉辦 體育事業之近狀 該會體育幹事談話

(本報專訪)青年會最近舉辦之體育事業、極見積極、昨據該會體育幹事譚道景對記者談稱、該會最近體育事業之進行如下、

會友游泳比賽

該比賽原定本月十九晚舉行、茲以一部份與賽員、須參加渡江泳、特提前於十五日(星期二)下午七時半舉行、分成人小童兩組、小童資格以十六歲以下、及高度不得超過四尺八寸、項目分小童組六十碼二式泳、四十碼自由式、六十碼蛙式、由七時開始、(成人組)四十碼自由式、六十碼三式泳、二百碼蛙式、四百碼自由式、六十碼背泳、跳水表演、由七時半開始、每項冠亞軍均得攝影留紀念、

第四屆拯溺班

第四屆拯溺班、定本月廿一日開課、每星期一三五晚八時半至九時半舉行、七課畢業、期滿及格、即給予證書、會友免費、非會友收費一元、本月十六舉行試驗游泳技術、具有相當程度者、乃可參加、仍請前該會體育幹事徐康寧義務教導、徐氏留美研習體育、曾取得美國紅十字會拯溺試驗員資格、該班所授課程、亦以美國現行之拯溺術爲基準、

其他舉行事項

其餘尚有(一)青年體操班、由黃麗棠教導、本月廿五開始、逢星期二五七時半舉行、(二)會友籃球班、逢星期二六晚舉行、(三)國術班、陳蓮栢教導、本月十七起、逢星期一四舉行、學期三月、先教太極拳、(四)器械操、黃麗棠指導、本月廿三開始、逢星期三晚舉行、(五)救護班、曾恩濤教導、逢星期一四晚舉行、學期三月、以上各班、均歡迎參加云、

超超泳團 訓練健兒 參加水運

超超游泳團、係由本市游泳健兒吳平、蘇天漢、陳紹寶、吳華、吳俊文、梁浩、吳傑文、盛炳文等組織、曾一度在港、獲良好成績、該團以全省第九次水上運動大會將於本月十八日開始舉行、該團現已準備參加、幷定每日假粵秀會泳場集中訓練、以期百尺竿頭更進一步、以爲奪取錦標之準備、

青年會續辦 兒童韻律運動班 定本月二十日起舉行

(本報專訪)兒童韻律運動、最適合兒童天性、於兒童精神及體格之發展有莫大助力、青年會先後曾舉辦兩屆、敦請美國南加省大學體育碩士盧若瑤女士主持、成績卓著、現決繼續舉辦第三屆、仍請盧女士負責、定期本月二十日起、每星期日下午二時至四時舉行、期限兩月、凡六歲至十歲之兒童、均可參加、現已開始報名云、

今日水潮長退時刻
〈用農曆計算〉

初長	極長	初退	極退
三時	八時	十時半	三時半

婦女們一致讚美

味甜爽神　滋補生血

要喝上海啤酒 注意友啤商標

不要單叫啤酒 請叫友啤酒

友 UB 啤

深色友啤啤酒 好到極點

又名上海啤酒

廣州市各大辦館，各大公司，各大酒家，各大酒店均有發售，兩廣總經理藥欄街一百一十號永安祥電話一四三〇七號

公和祥參茸粵行

參茸新貨 補品上市

正揮春鹿尾把 每兩八元至廿三元	原枝鋸北鹿茸 每兩十三元半	野山花旗參 每兩五元正
揮春鹿尾把片 特價每兩八元正	關東茸片碎 每兩三元半	正海狗鞭 每兩一元八毫
益食生晒人參 特價每兩十五元	關東茸末 每兩二元至廿五元	四川冬虫草 每兩一元二毫
益食清糖人參 特價每兩十元正	雪白官燕角 每兩一元二毫	石柱濂參 每兩二元正

分行廣州漿欄路四十八號(一四二七四)

固是老人家的寶品 尤爲孩子們的恩物

本公司所出品之壽星公牌煉奶，含有豐富之維他命素，選煉精良，俱由專門技師以最新科學方法消滅微菌，異常清潔，不但係哺嬰之妙品，亦係老人家之寶品也。

本公司特聘兒科專家孔憲文醫師檢驗嬰兒

增設育嬰指導部免費檢驗嬰兒康健，指導育嬰方法有病者來，免費診治，

第一育嬰指導部 在多寶路六八號 時間：下午二時至五時

第二育嬰指導部 在廣衞路九號 時間：上午九時至十二時 下午二時至五時

星期日休息

荷商 壽星公煉奶公司 沙面英界一一四A 電話一五四五二號

暑天之小孩！

日來天氣已入炎夏之候，在此時季小孩最易患病，如不忌飲食，煩燥不安，在睡不甯，時常啼哭，大便不通等症，而致瘦弱生病，失去活潑狀態，甚爲可慮，故爲家長者應注意及之，給以兒科專藥[illegible]服之，則有病時全愈，無病時開胃安寧，健康活潑矣

滬粵港 宏興大藥房啟 粵行：廣州市一德路

副刊

第十期

本副刊徵求下列作品：
（一）社會雜談（二）個人生活速寫（三）廣東先賢事蹟（四）名人軼聞（五）遊記（六）讀書隨筆（七）時勢漫畫（八）名勝特寫（九）文化小品（十）廣東民族史乘。以上各項均逐篇刊登，文字以白話爲主，文章每篇以數百字至二千字爲限，一經發表，報酬從優。來稿請寄本報副刊編輯室。

柳州立魚峯小誌……陳銳康
憶故都……萬卿
冰溪紀遊……朱斌
談美人……張志雲
體臭……簡達
罪與罰底讀後感……陶仔

柳州立魚峯小誌

陳銳康

柳州是在桂省的中部，握黔江的上游，形勢險要；下游可以直到桂平（潯州）而轉梧州，再上能達桂林，左往平樂，右通百色，現均有公路貫通。貨物運輸，商旅往來，頗形穩便；與南寧省會，陸路距離約三百餘里；近已完成有寧柳鐵道，交通很覺便利，路政日見發展，儻再銳意整頓，那麼，便很有可觀了。柳城面積，縱横約四五方里，土人方言，全屬正音，街道很繁盛，八年前柳城慘罹火刼，焚燬甚多，迄今次第構築，原狀雖復，而元氣卻未易見優裕，對河曠地宏敞，商戶亦夥，通柳的汽車站便設在此。近年當局當注意建設，景象迥前。

附城名勝，足以供賞玩，且燦秀的，便要首推立魚峯了。立魚峯在對河北郊，遠望形尖，近眺很像立魚的形狀。尾部朝大，魚頭觸地，遊峯的人們，循魚身入魚腹，峯上涼亭巖石，無不俱備，遊客拾級而登，必須循欄緩步。路徑崎嶇，路固小而又曲折，故行客很難燥急邁前。登高俯瞰，猶處峻關崇樓，非此不能盡覽佳勝。初進峯門，即見巨額横前，題曰立魚峯三字，筆法挺秀，乃名人手筆。進門後，更覺迴環曲折，處處迪幽，深谷懸崖，怪石削壁，各擅其緻，峯的四週，樹陰佈遍，兩傍野花，也堪賞玩，幽雅天然。每逢陽春的時候，百花如錦，草木爭榮，遊者越覺忘返。峯腹中空，有巨巖，巖黑甚，但不礙行。因每隔武許必見有透外的小孔如窗狀，遊人視此作最佳的勝跡，巖中隨處皆刻佛像，大小不一，左右相對，並有羅漢十八，因禁烟火，故地甚潔，堂上掛清磬一，敲發鏗然清音，紅魚一，擊作雷鳴。巖左側盡處有小齋，有老僧隱居，主持一切，巖有横戶，通峯的腰部，出戶拾上進，則有涼亭三四座，峯巔受亭環抱，游登抵此，遠眺柳城黔水，別覺遊目騁懷，塵襟盡滌，我來此遊後低徊不忍去，滿有丟卻塵衣，而爲禿子了。

談美人

張志雲

我們的中國，從來稱容貌姣好的女子曰美人，如西施，楊貴妃，趙飛燕，貂蟬，陳圓圓……等，都博得美人的稱謂，至今尚膾炙人口。

我以爲美的規範，不僅是容貌，必須要才，德，健康，等俱備，而且不限定是女人，男子亦可稱爲美人，詩經：彼美人兮大一方。這就是指有才有德的賢人君子。

我們更須明白美底解釋，康德說：所謂美，是在對象底形式，喚起我們底認識能力底調和的活動的時候，所發生的無關心的感化。這樣看起來，美容貌不過是人底外觀上的美，西子，楊貴妃，趙飛燕，貂蟬，陳圓圓……等，她們的才，德，完全缺少，不算是完盤的美人。

完整的美人，是有貌美，才美，德美，健康美。外國的人，最注重健康，身體健康的女子，往往獲得美人的榮譽。最可笑的，我國的人，對於美於容貌的娼妓，也稱之爲美人，殊失了美人的本質了。

我國過去的人合於美人規範的，有幾多値得我們欽仰的？我不大知到，現代的中國的男女美人，我相信是很少很少的吧？我們試留心看看各地的新聞報紙，強姦的，搶掠的，謀殺的……新聞，觸目皆是。再留心看看社會上的種種，求神拜佛的，算命的，卜卦的，隨處都可以看見。再留心看看各處的街道和舖戶，尤其是各鄉汚穢的東西，隨時都觸在我們底眼簾。這大約是道德墮落，民智不開的象徵吧？假如大家都具着美人的本質，我相信不會這樣吧。

憶故都

萬卿

故都！擁有古香古色的故都，使人留連忘返耐人尋味的故都，我和你分開來，到如今，差不多有二年了。自然，我對你的想念是與時俱增的。

你的堂皇富麗的宮殿，閃爍着偉人壯觀之光，你的幽閒甯靜的北海。蕩漾着魚鱗似的波紋。你的紅樓綠樹的公園，漫散着恬淡的點綴，令人生活在你的懷抱中，只有溫存，陶醉！

我沉醉在你的懷中，有三年使我忘不掉的歷史，我那夢般的三年，在幽閒，可意，溫存裡偸偸的溜過，又怎不令我起着甜密的憧憬，同樣的，又怎不使我感歎着生命的易逝！

祇是在寂靜閒適裡活過，有時會透着帝國主義的腥味，那和紫金城對峙着的東交民巷裡的營寨，穿鑿了無數的大小不同的窟窿，槍口砲口是正對準悠閒的我們。

在街上，走着黃髮藍眼的人，歪戴着帽子，氣勢凶凶的，從許多事情上，都証明了，用不着中國警察的指揮。

故都！我愛你！愛你那明媚的池園，我畏你！畏你那古典的尊嚴，但是我憂你，我愁你，憂愁你在帝國主義之壓踏下，一切都在要忍受。現在似乎是更厲害了，聽說武裝的×兵，竟公然的架着坦克車在你的街上遊行，破壞街道，儼然以你的主人自居，這些，我雖未目視，由此可想，你被蹂躪的程度了。

盧溝橋離你不過幾十里路，我知道那裡有×兵，野外演習，也與你有相當的威脅。

豐台是你的咽喉，那裡住有大批的×兵，據說都是與你不利的。可憐你擁有古香古色的故都！你耐人尋味的故都！在你的懷抱中雖然是生活着悠閒的人們，但你的四圍。已經烟霧迷漫了！故都，古城，你的命運將怎樣呢？

體臭

簡達

以前，我在香港「教育司」那裡叫免費學額證明書時，因爲年紀小，那個教員就叫學校的一個雜差引我去。做雜差而做到學校的，本來已算「高尚」：那位「教育司」雖屬紳士，也究竟還是「唐人」，卽有軒輊，總不會如天之與地的；不料他在簽發證書之際，忽然抬起頭來，猛喝一聲：「走開點！」雷霆之怒，登時連我也嚇得倒退幾步。於是他滿足了，但還餘怒未消，咕嚕下去，「你的身臭的！」

我這才明白他的呵叱並不是對我而發，但一轉念：我同那個雜差這樣接近，大抵也已經染上他的體臭了，倒是一樣退開的不錯。只可惜當時沒有聞清楚他的身子究竟如何的臭。不過恐怕嫌心去聞也聞不到吧。這使我很詫異那位「教育司」的鼻子這樣靈感，大抵是一種狗性的遺傳也說不定。因爲我們本來就不敢太走近他的跟前。

近年來，却也聞到有些人異的有體臭，並且研究到那一種臭味，是那些土產的烟絲所做成，或者還有幾分汗臭：這可不清楚。每當走過那兩間床位租錢每月兩塊的宿舍，便感覺那種濃厚的氣息很難受。最近，却連那種宿舍也無福走過了。我現租到八角錢一張床位的地方，臭味是我半生的三大怕之一，記得我初搬去時，就很有痛苦之感。然而只是感。原來住下去後，却並不覺得甚麼：我以爲是左右的住客不甚擠擁的原故。再後，擠擁起來了，有時一走到宿舍裡去，也會感覺到那種氣息：但不過指始初進到去而言，一兩分鐘後，使又聞不到甚麼了。既是習慣，我疑自己的身上，也已經染上那種臭味！奇怪：我的朋友們都並不這樣說。要聽見大抵只有再去拜見那位「教育司」。

不過我不知道他是否也吃雪茄烟的；如果吃，他不說我有體臭；我進說他身上是臭的了：照習慣，我對于吃雪茄的人，接近三尺就要却步而走。我也不知道他是否常有機會接近他的洋大人；如果有，恐怕他的洋大人也不見得歡喜他的體臭：理由和他喝退我們是一樣的：國際上的階級尚有不同的氣息。——自然，他自己卻一定歡喜人家的體臭！

歡喜外國人的體臭的，我恐怕大詩人歐外鷗可做代表：他有一首吟詠咖啡的詩，其中一個警句好像是：

「印度的太子的體臭喲！」

但只限于太子或皇上的，否則公主或貴妃的更妙，印度的平民，既不製煉咖啡，也不是常吃咖啡的人，他們的體臭當然不入讚美之內。要自己身體上的氣味能使中國的智識階級歡喜的外國平民，只可以在「高等民族」之內見到：那卽是被香港的貴介學生拼命追求的西洋女教員；或被廣州的新式小姐死死勾住手臂的沙面商人。然而是否不覺其臭也，抑故意忍住，以爲很香呢，那可不知道了！

冰溪紀遊

朱斌

吾鄉名勝之區，首稱冰溪。溪之南，嘉木繁蔭，樓觀崇閎，風景清幽，久爲邦人所稱許。丙子之夏，與二三良友，徜徉其間，一覽其勝。爰將足之所歷，目之所見，泚筆記之，以備遺志，更爲後遊者之嚮導。

玉虹橋　自南門緣溪行數十武，有橋曰玉虹，以小舟連絡浮於水面，置木板其上，所謂浮橋也。有知其沿革者，謂昔爲石橋，橫亘十餘洞，與東津西濟，鼎足並峙。不幸於紀元前百餘年，爲洪水所傾圮，自是無能重建者，相與慨歎久之。渡橋而南，有亭翼然臨於溪上，俯視溪水，清碧一色，游魚可數，微風淅淅，落葉動波，沙鷗翔集，錦鱗游泳，不禁爲之欣然。亭左有屋三楹，居民以小販爲業，往來者咸於此止步稍憩焉。

普寧寺　由玉虹橋東行，有寺曰普寧。俗名市南寺，因寺院在市南也。外門顏曰冰溪古刹，蓋此寺建自晉唐，其檀越爲閻立本，至今已有千餘年；旁有老桂二株，殘花欲落。入院，內有笑口迎人之佛一，卽世俗所稱布袋和尚也。進爲大雄寶殿，中有偉大之佛像，旁列金色小佛數十尊。殿後地勢漸高，有廳題方丈二字，書法古勁。有五代時人書。廟宇爲數十年前重修，並建有小閣一，住持導往遊焉。構造雖不甚高大，而古雅可觀，無半點塵俗氣。壁間多名人書畫，內有朝鮮人書者，字法秀麗，大似趙松雪筆意。並有新花數盆，含蕊欲吐。几桌光潔如鏡。一種幽閒清靜之景，眞靈福地。不是過也。

鶴嶺觀　居普寧寺之右，前臨冰溪，後枕武安。旁有石山一座，望之似鶴，因以名觀。門聯云：「鶴住幾何年，問山不語。」「嶺高若干尺，登峯自知。」上有亭曰浩然，憑欄遠眺，三清之高。懷玉之秀，靈山七十二峯，巉巘岫岫，歷歷如繪，至於矗立之浮屠，綿延之街市，週環之雉堞，咸集眼簾中，誠天然一幅畫圖也。入觀，山僧出迎，外殿爲呂祖祠，入內爲魁星閣，東爲客廳，略有陳設，旁有船廳一，陳列頗備，有聯云：「試問幾生修到」。「得在此地消閒」。筆鋒透逸。書法甚工。似子昂所書，甚可人意。中懸松鶴一幅，筆力老勁，古雅可觀，窗開東向，有小澗縈迴窗下，水聲潺潺，清越可聽。小魚游泳其間，有自得意，仰觀禹谷山蒼秀巍峨，天然勝景，令人意遠，喜色洋洋溢眉宇間矣。

端明書院　由鶴嶺觀東南行二里許，有亭焉，年久失修，惟柱礎未敝，匾額題曰「肅容亭」。書法古峭。鐵畫銀鈎，一望而知爲名人手蹟也。復數武，端明書院卽在望矣。院宇爲宋進士第一人王端明所建。清時爲書院。光復後改辦日解高小學校，入內參觀，几案整齊，生徒肅靜。庭前有假山一，高可七尺許。上有小木數株，旁有石池，深約五尺，廣可方丈，清碧無倫，水藻交橫，小魚出沒其間，悠然自得，客廳懸有朱子手筆聯一。字法倣漢魏時書也。

冰溪第一樓　距端明書院約四里，經沙洲，蒼松蔽日，弱柳扶煙，水木明瑟，引人入勝。行行重行行，而一角危樓，已現於半江秋水濱矣。面溪背山，宏麗壯偉，不愧第一之稱。余等登樓眺望，則見插天而立者，十里山之塔也。鬱然而蒼者，萬柳洲之林也，高聳而翠者，武安山之峯也，縈迴而碧者，冰溪之流也，蜿蜒往復，盤旋環抱，如蛇之行，如龍之蟠者，縣治之城市也，田疇如畫，阡陌縱橫，竹籬茅舍，雞犬相聞者，城南之民居也；至於行者歌，負者休，絡繹不絕者，邑人往來也，漁者唱，樵者和，歌聲互答者，溪邊之人晚而歸也；佳勝之景，可以入詩，可以入畫，今乃得玩之於几席之上。舉目而足。誠足樂也。

萬柳洲　由第一樓西行里許，見綠陰繁蔭，碧浸成堵者，卽萬柳洲也。洲孤立溪中，無橋可通，余等乘小艇而度。流水淙淙，聲如琴筑，樹木陰翳，枝葉扶疏，水光掩映，一碧無際，景物清幽，天然勝境。繫纜其下，捨舟登岸，行萬柳中，有小屋數楹，邑人士植樹節休息之所也。憩坐岸旁，鳥鳴嚶嚶，清脆可人，殘樹縮淚，秋波蕩漾，微風徐振，落葉片片作蝴蝶舞。斯時也，或迎清風以弄笛。或將弱柳而稱觴，賞心樂意，萬慮皆消，幾疑仙境之未必在蓬萊三島也。既而夕陽在山，暮靄四合，乃返舟而歸焉。

罪與罰底讀後感

陶仔

陀思妥伊夫斯基的罪與罰，我們貴國有翻譯本，而且我們貴國的小市民也有機會來領畧過攝成電影片以後的劇情。作者的名字，大概大家都曉得；平生的經歷也大概都明白一二。一句話：作者在俄國乃至於在世界文壇裡，是和杜格涅夫及托爾斯泰二人齊名的，他的一生恰好用顛連窮困四個字，可以形容無遺。我是讀過了他的大著，同時又看過了這部大著的電影的，所以，特地將個人的心感寫了出來。

開頭是一位青年人去女當店裡當東西，接着便去酔酒，認識了一位馬爾馬拉托夫——退職的書記官；後者說青年爲有教育而且久經生活的原故，終把他害怕繼室因而把前妻所遺下的女兒索尼亞逼去做妓女，以養活他們的家庭故事，述了一大篇。青年回到寓所接了他母親一封長信，說明爲了他，犧牲了妹妹去嫁給彼得彼得羅維支。他於是憤火中燒，蓋彼得者實一借學者之虛名而陰行流氓之事者。青年由寓所裡獨自在一條大街的盡頭，踽踽涼涼走路，又碰見一位十四五歲的女子和一個闊人在講買賣，他設法子把錢給警察，叫他把那女子送回家裡去，但他不願意，似有難言的苦衷，於是他又重回到寓所來。接着，他便走向女僕人的房間，偷偷地要了個斧頭，決定去暗殺女當主了。同時又把女當主的妹妹殺掉。第二天，適逢警局要傳他去繳納所欠的房錢，這才把他嚇得不得開交。由警局回來，他就決定把所偷的女當主的首飾等物，拿來藏在一間大街到尼娃河那邊的一所沒有人住的空房子的罅隙裡：同時，他順便就去訪了下舊時同學拉如密亨。第三天，他曉得了這件暗殺案有數人因嫌疑而逮捕去了——那便是那天晚上在他暗殺了她倆姊妹以後，去找她們的兩個青年，又有一位因拾得該首飾等物的泥水匠。他在這幾天嚇得不得了，因而患上極深的熱病似的。拉如密亨來看他並帶了一位醫生綏塞毛夫來診治他，此外，他的未來的妹夫來看他，在他的窄窄的小房間裡就展開了種種的辯論，但結果却弄得大家都不歡而散。拉如密亨約他於是晚到彼家裡吃飯，他因帶着一種隱憂也沒有去，又獨自一個人跑到水晶宮去喝酒，碰了那天在警局裡相熟的薩米陀夫，大家把暗殺案談了一會，才又走開去。不料一出門不遠，便看見一部馬車壓死了馬爾馬拉托夫，他把他送回到家中，并且把前兩天才接到他母親寄來的三十個盧布所剩下來的二十五盧布，都送把他的夫人買棺材，送他歸土。接着，他才意識到他是要活，要有力量來活，并且這活的力量也要從力量當中獲得的。回家的路上，他順便去看了下拉如密亨，不過，當他一回到家中，他的母親及其妹妹都等在家裡有一個半鐘頭，爲了不高興其母親對其妹妹之所作所爲，終又討厭着他們，後來幸得拉如密亨才引她們到一家寓所去安歇。（未完）

請吸
十六支庄
嶄新出品
長庚
香菸
本菸具三大特色
平，靚，骨子！
每包壹毫
中國華東菸公司出品

商務印書館出版

審定本中學教科書

書名	審定執照號數	編著人	實價
復興初中國文	教字第八十八號	傅東華	(一)五角二分(二)六角八分(三)(四)各七角二分(五)八角八分(六)八角
復興初中綜合英語	教字第三十八號	王雲五　李澤珍	(一)二角四分(二)(三)各三角二分(四)(五)各四角八分(六)五角六分
英語模範讀本	教字第八號	周越然	(一)四角八分(二)(三)各八角
復興初中算術	教字第一號	駱師曾	二冊各三角二分
復興初中幾何	教字第四十九號	余介石等	(上)四角四分(下)三角二分
復興初中三角	教字第六十七號	周元瑞等	一冊三角六分
復興高中三角學	修正後准予審定	李蕃	一冊五角二分
復興高中解析幾何學	教字第八十五號	徐任吾等	一冊六角四分
復興初中衛生學	教字第五十二號	程瀚章	(一)五角二分(二)(三)各四角
復興初中植物學	教字第六號	童致棱	二冊各四角
復興初中動物學	教字第十二號	周建人	三冊各三角二分
復興高中生物學	教字第三十七號	陳楨	一冊一元二角
復興高中生物學實驗	修正後准予審定	汪棟成	一冊九角六分
高中生物學實驗法	教字第一百號	張禮賢等	一冊五角六分
復興初中化學	教字第五十四號	章錫權等	二冊各五角二分
復興高中化學	教字第八十號	鄭貞文	(上)八角(下)八角八分
復興高中化學實驗	教字第八十九號	王義珏等	一冊一元一角二分
復興高中化學實驗	修正後准予審定	趙廷炳	一冊一元一角二分
復興初中物理學	教字第六十九號	周昌壽	二冊各三角六分
復興初中本國史	教字第十六號	傅緯平	四冊各四角四分
復興高中本國史	教字第五十六號	呂思勉	二冊各八角
復興初中外國史	教字第二號	何炳松	二冊各四角八分
復興高中外國史	教字第四十四號	何炳松	(上)一元五角二分(下)一元二角
復興初中本國地理	教字第三十九號	傅角今	四冊各四角
復興初中外國地理	教字第五十號	余俊生	(上)五角六分(下)四角四分
復興初中家事	教字第十一號	陳意	二冊各三角二分

減低定價　十足發售

左列依據修正課程標準最新編輯之書，經教育部准許分本送審，作爲先准予採用。各書業已全數出版送審。

(新編)復興初中公民　李之鷗等編　章愍校　三冊各二角五分
(新編)復興高中公民　章愍等編　四冊(一)(二)三角(三)(四)四角
(新編)復興初中生理衛生學　程瀚章編　一冊三角五分
(改編)復興高中代數學　甲組用　虞明禮編　榮方舟改編　(上)一元(下)六角
(新編)復興高中代數學　乙組用　榮方舟編　二冊各四角五分
(新編)復興高中平面幾何學　甲乙組用　胡敦復等編　一冊一元
(新編)復興高中立體幾何學　甲組用　胡敦復等編　一冊四角
(改編)復興高中三角學　李蕃編　一冊五角二分
(改編)高中三角術　趙修乾編　一冊六角
(新編)復興初中化學實驗　譚勤餘編　一冊三角五分

□尚有初高中教科書多種在初審覆審中另詳目錄□

國立中央研究院歷史語言研究所編

明清史料

乙編　續出十冊

華裝四開本合裝一函　特價六元五角　郵費一單純費五角
連史紙印　宣價九元　九月底截止

本書編刊會　陳寅恪　傅斯年　徐中舒　提學　李光濤

商務印書館印行

新編

廣州分局：財政廳前　大東書局

新修正　標準

初中教科書

□已出六種□

公民

陶百川主編　吳開先校閱　三五冊每冊一角

本書遵照教育部廿五年二月新修正初中公民課程標準新編分訂六冊包含(一)學校生活與公民道德(二)家庭生活與社會生活(三)公民與國家(四)公民與政治(五)地方自治之組織與工作(六)地方財政——農村繁榮與公共幸福等六編其目標在使學生由實際生活體驗養成己之關係明瞭三民主義之要旨及政治經濟法律與地方自治之基本知識與了解固有道德意義取材理論與實際並重知識與生活相聯絡以三民主義爲理論根據以中國社會爲研究對象編者多爲見任著名公民教師內容之佳尤爲僅見

生理衛生

陳邦賢　李紫衡等編　上冊三角

本書依照教育部所頒佈修正初中生理衛生課程標準編輯上冊爲衛生之意義人體概論骨格與姿勢運動與神經系統消化系統營養與發育呼吸系統等下冊爲循環系統排泄系統心理衛生之意義病源概論急救及護病常識衛生設施衛生習慣與個人健康公共衛生之重要政府對於人民之保護設施等取材新穎條理明晰插圖特多極能使學生對於生理衛生得一明確概念

植物

朱浩然　嚴啓昌編　上冊三角五分

本書根據新修正初中植物課程標準編輯分十一章一理論二至七章述高等植物體各部形態剖解生理形態等八至十一章分論各類植物之大概及對於人生關係種種各附實驗若干以供實驗而養成學生實際觀察力每章附習題甚多教材編制極便活用因係國立中央大學實驗學校所編初中植物講義改編而成尤能適合實際應用

化學

甘景鎬　倪松茂編　上冊三角

本書根據修正初中化學課程標準編輯以本國物產及實際情形爲中心兼及國防化學資料依中國特殊情形一般學校設備及學生程度編輯而成材料體例間爲編者創制能使學生貫通前此已有知識力避從來仍襲外國情形之弊明處處以中國學者已往之研究爲根據附列學生實驗每章附提要及問題極便教學

本國史　外國史

李清悚　蔣恭晟編　本國史第一冊一角五分　外國史上冊二角五分

本書遵照新修訂初中歷史課程標準編輯前四冊專述本國史後四冊述外國史供初中二年之用材料去取極其詳審輕重對於近代較詳古代較略於民族進化政治經濟設施社會制度演變凡足以表現一時代民族文化之特徵及影響於後代者均扼要顯示以喚起民族精神激發民族思想每節有提要以便學者思想之整理末附研究問題以便學者自習必要時附有大事年表以便參閱學習文字用簡明語體文敘述以期適合初中學生程度而減少教學困難爲初中本國史不可多得之良本

廣東全省黨國旗經銷分局謹告廣東全省同胞書

黨旗國旗爲代表黨國之標識，民族精神所寄，國際觀瞻所繫。凡我國民皆應有正確之認識。蔣委員長曾詔告我民衆曰：「國旗不僅是代表國家的神聖標幟，而且是我們整個民族，上自祖先黃帝，下至我們，以及將來千秋萬世子子孫孫的精神集寄之處。」又說：「青天白日滿地紅的國旗，是我們中華民族自黃帝以來一脈相傳的總生命的表徵，亦是我們中華民族自黃帝以來列祖列宗以及我們總理和一般革命先烈靈魂之所託，也就是我們四萬萬同胞共同信仰之所集。我們一看到國旗，就等於看到我們的國家和祖先以及自總理以下一般爲革命犧牲的先烈，就要肅然起敬，奮然興起！且要在我們手裏繼續保持，並發揚光大我們祖先五千年來的民族生命和文化，救起我們的國家，復興我們的民族，使國旗永遠飄揚於世界。」所以國民要尊敬黨國，愛護黨國，就要尊敬黨國旗，愛護黨國旗，要表示尊敬黨國，愛護黨國之精神，便當以尊敬黨國旗，愛護黨國旗爲起點。

中央宣傳部暨國民政府內政部，秉承蔣委員長尊崇黨國旗之意旨，規定用「印染法」製造黨國旗，並須具備自紡，自織，自染，及獨幅製成，永不退色之標準。經兩部公告招商承製，因有黨國旗製銷總局之核準設立。

良以質料不用外貨，足以顯示自強奮鬥之精神；顏色不變，足以表現堅苦卓絕之意志；獨幅製成，足以象徵全國統一國民意志之團結。故自核准製造以來，全國一致推行，首都倡導於先，各省亦繼起於後，蓋普遍推行劃一黨國旗，可以促進國民對於黨國旗之認識，而發揚國民愛國之精神！爰本斯旨，而有廣東全省黨國旗經銷分局之設立。以從事宣傳勸導，促進本省黨國旗之普遍劃一使用。

竊查各國公民對其本國之國旗，莫不十分尊敬，備極愛護；故其國民之國家觀念，民族意識，非常發展，能共同爲其國家民族之利益與光榮而奮鬥！而歐美行商，每至一地，必先懸其國旗，以示其國家勢力之到達。是以歐美國家國力之強盛，其故雖多，而國民愛護國旗，以振發爲國奮鬥之意志，實爲重要之因素。

今我國難日亟，國民欲謀自救，必須積極培養國家觀念，與民族意識，又必須效法歐美，奮發愛國精神！而對於代表黨國標識之旗幟，深望尊崇愛護，本其愛國之熱忱，一律購置，以爲觀感，而資策勵！本省爲革命策源地，本省同胞，對於使用劃一黨國旗之意義，更望有深切之認識，以充分發揚革命之精神，用特敬告，尚祈垂察！

廣東全省黨國旗經銷分局公告　第一號

爲公告事：本分局奉令組織業於九月一日成立，五日開始辦公，所有廣東全省黨國旗經銷事宜，均歸本分局辦理。茲遵照黨國旗製銷總局之規定，各市縣得設立分銷處，招商承辦，各市縣人民，有願承辦者，可自即日起，向本分局接洽承辦可也。特此公告。(印有簡章備取)

中華民國二十五年九月五日

主任　徐彥

局址：廣州財政廳前　電話：一二〇〇二

◁第拾號▷

家庭急救法

無論多麼健康的一個運動家，決不會一生永遇到一點小小的挫折，受到一點小小的病痛，而在普通的家庭中，更是時時有着種種的危險，不過假使我們能稍知道一點急救的方法，就不會臨時手足失措，而且若處理得當，危險就可以安然度過了。

(一)外傷急救法

a擊傷：人受猛烈打擊，或自高處跌下，全身衰疲，昏迷無力，面色變紫及黑青色，因其皮下細織損壞，毛細管破裂，異常疼痛，可用冷物——如冰囊，冰手巾等——放於傷上，若四肢受傷，應使之絕對安息，學傷處未破皮，可用亞兒尼加粉(Arnica)一匙，加水一杯，已破，可將患用溫水洗淨，以金樓梅樹皮之汁(Witch-bzel)敷上，或塗以軟膏，石炭酸 2%者)軟膏，10%的硼酸軟膏。

b刀傷，輕者用2%石炭酸消毒水洗淨後，纏以繃帶即可，如創口甚大，應用碘酒塗擦周圍，以免細菌傳人，再用軟膏塗上，以繃布包緊。

c刺傷：如有竹刺木屑刺入皮膚，可用鉗子夾出，若人肉甚深，應用消毒藥針，(用普通之縫針加以消毒即可)順刺道將皮割破，取出刺物後，用刀傷法治之。

(二)出血救急法

輕微之毛細管出血，因其有凝固作用，不久即止，若靜脈出血，用消毒棉紗，加軟膏，阻塞血液流出。但若所出之血爲鮮紅直噴而出者，則爲動脈出血，應立即將傷口上部緊壓後，延醫療治，惟普通常見者，則爲鼻出血，若出血不多，可用冷水手巾按鼻旁及腦部，頭須仰天，否則流血不止。若出血甚多，可仰臥地上，取冰以代冷水，並用冷綿布塞入鼻孔即止。

(三)火傷急救法

普通家庭中之主婦，或兒童不慎，受熱水，或微火所傷，僅有微腫，疼痛之症者，只須於傷後立即出冷水手巾覆於傷部。塗以油膏(配法見下)。若皮膚起黃色水泡應用消毒針刺破水泡，用2%石炭酸消毒水洗淨，塗以油膏。

橄欖油(Olive oil)50%(可生新肉)

石炭水(Lime Water)50%(可使細菌不生)

苦味酸(Picric acid)1%(可止痛)

單寧酸(Tannic acid)1%(可消毒)

注意：若眼睛火傷不可用橄欖油。

(四)凍傷急救法

輕度之凍傷，可用碘酒擦患處，但應注意者，即凍傷多起於冷熱不勻，局部之血液不流通，故凡足部耳部，多應用冷水磨擦之，漸用溫水，不可即用熱水。若凍傷甚重，應將患者放於冷室中，用手巾浸冷水以擦其全身，而恢復其體溫，並應將室中溫度同時增加，再改用溫水擦身，若患者能吞嚥，可飼以興奮劑白蘭地，或茶類，惟須少量，因恐其太多，足以阻塞食道。

(五)意外急救法

a塵沙入眼；在這沙土很多的天津，一不小心，沙塵就要吹入眼中，此時決不可用手擦眼，應將眼緊閉猛吹鼻孔，使眼流淚，而沙隨淚出，或將眼浸消毒冷水中，(即冷水中加2%硼酸)把眼張開，沙塵即出，或用3%之硼酸水洗之。

b牙齒疼痛；在普通不甚注意牙齒的中國家庭中，小兒自幼即把牙齒損壞，食物碎片偶而落於齒孔中，即疼痛不已，可用牙籤一枝，裹以棉花，蘸樟腦油或丁香油，塞於齒孔，即可止痛。

c飛虫入耳；偶有小虫飛入其中，不應用手指去掐，以免飛虫更行進入，而使鼓膜破壞。應將耳轉向亮光，則小虫見光飛出。或以熱橄欖油滴入耳內，虫隨油流出。

法律析疑

出借支票

鄙人接受某甲付給未到期某乙所出銀行支票一張，計國幣一百元，此由甲於支票背面簽名負責，到期往收乃由出票人乙關照銀行止付，追詢出票人乙，云係出借支票，請問(一)可否向出票人乙訴追，(二)甲應負償還之責任否，(三)對甲乙各方訴追應何法爲當，請詳爲答覆。(鐵氏)

▲答(一)可，(二)甲既背書，連帶負責，又乙將該票款一百元償還時，乙得向甲求償，(三)得以甲乙爲共同被告，一併訴追。(編者)

租屋期滿

敝友某甲，於三年前向某商場租賃市房二間，訂立契約，租期三年，該契約內載明期滿後應得繼續承租，房主有權察看環境情形，增加租金，重訂契約等語，現某甲租賃之房屋業已期滿，故即根據該商場契約原旨，要求繼續承租，但該商場竟違背原有契約，公然將某甲裝修完備營業有用之市房轉租他戶，迫令某甲遷讓，請問(一)原房客根據該商場原訂契約，可能要求繼續承租，(二)倘該商場用強勢手段收回房屋，可能控訴賠償損失。(石如)

▲答 租賃期限屆滿後，承租人仍爲租賃物之使用收益，而出租人不即表示反對之意思者，視爲以不定期限繼續契約，民法四五一條有明文規定，本件雙方對於租賃繼續契約之是否成立，倘有爭執，出租人應訴請法院裁判，茲竟強迫收回，殊屬未合，承租人可以拒絕之。(編者)

醫事衛生

狐臭治法

可用局部剃毛法

鄙人去年發現自身有狐臭，請問先生得狐臭之因爲何？有人說爲蛋白質過多，不知真否？爲何狐臭自腋下排出？別處的汗液怎麼不能排出呢？狐臭之根本治法爲何？先生完能與鄙人一個很滿意的答覆。(松雪)

(答)狐臭發生之原因，爲家族遺傳或係青年男女在思春期汗液分泌旺盛，若常食韭蒜，有時汗液亦帶臭氣，並非身體缺乏某種養料，亦非蛋白質過多，腋窩之汗腺較身體他處多，故分泌汗量多，其臭氣亦顯著。治療法可行局部剃毛法，日用肥皂洗滌三次，病可減輕，藥物療法，可試用五倍撒酸混合於酒精中，或用十倍之夫馬林溶液塗佈之，理學治療法，用X光照射使汗腺萎縮或行皮膚切除術，或注射○．八倍之夫馬林溶液與食鹽水混合之，行皮下注射之，當可治愈。(光華)

係良性腫瘍症 疙瘩大如鷄卵

須用手術割治 毫無痛苦危險

(問)編輯先生台鑒：鄙人現年三十歲，於十六，七歲時，右大腿外邊，起一疙瘩，大如櫻桃，皮色不變，亦不疼不癢，故不爲注意，後停三四年，漸長如棗，有時稍疼，遂經醫生診治，毫未生效，有認爲係粉泡，非割除不可，鄙人因爲不妨礙工作，故未得立即醫治，又隔數年，現下漸長如鷄卵，現對於睡覺方面多有不便，因側身右邊睡時，壓住稍疼，現下擬想赴醫院割治，未知此項病症，是否得住院，或不住院時，割除有無妨礙，如果住院，幾時痊可？請望賜知，但連醫藥費共得幾何？又未悉此項病症，究因何所得，或先生另有特別良法醫治，均望先生賜知。

(答)青蒼係良性腫瘍之一種，究係粉瘤或血瘤等，須臨床診察後方知，治療應用手術割治，毫無痛苦危險，以住院數日爲善，手術醫費，所費無幾。(光華)

電影情報

聯華花絮

聯華巨片，蔡楚生繼「漁光曲」之又一傑作「迷途的羔羊」，已於十五日在上海金城大戲院做首次公演，幷於公演之前一日做大規模之試映，海上文化界中人觀者甚衆。

聯華近來製片工作異常緊張，預定本年十一月間，有四部新片相繼出版。

建築中之有聲攝影場，本月底可工竣，該場之建築爲最新式。

孫瑜努力編導，攝製將近二載之「到自然去」，將繼「迷途的羔羊」在滬公演，其繼「到自然去」導演之新作，劇本經已選定。

費穆近作「冷月狼煙錄」，新穎超妙，格調獨創，將爲本年銀壇最光榮之作品絕無疑義。現拍李翁家景，扮李翁者爲尚冠武，演技優異。

藍蘋在「冷月狼煙錄」中扮劉三之妻，與劉瓊爲夫婦，所演戲極重要，爲藍自入影界以來最得發揮之機會。

王次龍導演之「孤城烈女」，現已開始攝製，男女主角爲陳燕燕，鄭君里，尚冠武韓蘭根等。

白璐自加入聯華基本演員陣線之後，即助演「到自然去」，幷將主演孫瑜繼「到自然去」之新作。

「到自然去」題材歌曰「自然的孩子」。孫瑜作歌，音樂家呂驥作曲。

「慈母曲」演員陣線包括聯華全部人材，此片現已攝竣，編導朱石麟，正爲配音工作而日夜忙碌。

韓蘭根劉繼羣殷秀岑梅琳合演之悲喜劇「天作之合」劇本在京審查中，一俟通過，即行開拍。

賀孟斧導演之「劍胆琴心(暫名)」見積極籌備開拍，定日內召集重要演員講述劇情，幷試服裝。

「到自然去」中黎莉莉獵鹿一場在銀幕上映演不過十分鐘，然攝製地點印爲山東之嶗山及青島，浙江之昌化，及上海之聯華攝影場也。

韓蘭根擔飾「冷月狼煙錄」中之啞叭角色，但開口之鏡頭極多，且每次聲音不同，無不令人聞之失笑。

鄭君里在「迷途的羔羊」改變作風，扮龍鍾白髮之老僕，深得一般觀衆之讚賞，按鄭做此劇時，確極努力，此亦應有之代價也。

「冷月狼煙錄」在各部工作人員努力工作之下，近已攝製完成十分之五，預計九月初旬可出發外景，而全部之完成亦在九月中。

聯華備有「迷途的羔羊」主題歌歌譜十萬份贈送全國觀衆，凡函索者本埠須附郵票一分，外埠二分，函寄上海香港路華安公司即可。

北大參茸行重要通告

(1)本行歷向專賣正生曬人參。關東鹿茸。雪白銀耳。各種野參。正阿𦵔膠。
(2)本行總求實際。不務外觀。取價最廉。令惠顧者十二分滿意。
(3)參茸乃養生治病要素。真僞功效懸殊。近來影射僞冒者多。凡採用者。請加當心。
(4)北大係廣東獨一家。向無分枝別處。惠顧者認真北大註冊老牌。方不致誤。
(5)北大當歸精。猴棗珍珠散。人參精。係北大首發明。久經驗。經奉實業部賜獎。政府註冊。嚴究冒效。

廣州光復南路(即原日打銅街)營業部電話一六四六二號

北大參茸行謹啓

韋廉士醫生紅色補丸

熱病能使血液衰薄往往主症雖去而血虧情形久不愈者熱病之後每有頭痛背痛肌膚消瘦面容蒼白神疲體倦精力萎頓等等現象皆此血虧爲其根本原因不特此也苟血液長此虧缺其病且有隨時反覆或變症之可能是故熱病之後亟宜一服世界馳名補品韋廉士醫生紅色補丸以促進完全之復元也

福建泉州南馬路鐵工業同業公會主席陳耀君之經驗大足証明韋廉士醫生紅色補丸對于病後調補元氣之良效陳君書云「鄙因操勞過度致身體衰弱適遇水災之後傳染病流行不幸竟罹腸炎症並發肺炎該兩症後雖治愈而血液虧損已極精神不振記憶消失體力甚弱辦事無能正束手之際得知韋廉士醫生紅色補丸之功乃試投之一瓶甫畢諸症見減又服二瓶血液壯旺體力增強不久又十分康健矣因樂書此以謝韋廉士醫生紅色補丸也」

韋廉士醫生紅色補丸爲血虧對症良藥故凡由血虧而起之各症此丸均善治之即如體弱神疲胃呆失眠神經痛腰肌痛瘋濕痛瘰疾脚氣久病之後身體虛弱以及婦科各症皆是也其去病强身宜男宜女宜老宜少

各藥房皆有出售或逕向上海江西路四五一號韋廉士醫生藥局函購每瓶大洋一元五角六瓶八元郵力在內

速止牙痛

請用紐祿豐

君亦嘗因牙痛。半夜起坐。以冷水含口。熱鹽貼頰。而圖止痛乎。此種舊式止痛法。現可不用了。因爲一二片紐祿豐。即可解除牙痛於數分鐘之內。俾君平安過夜。靜待牙醫之診治也。

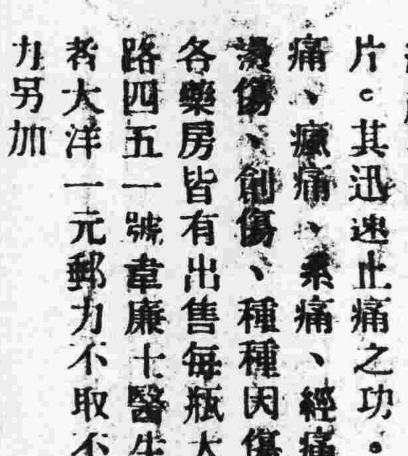

紐祿豐爲絕對純潔。絕對安全之新式止痛片。其迅速止痛之功。對於頭痛，耳痛，背痛，癲痛，柔痛，經痛，以及割傷，灼傷，燙傷，創傷，種種因傷之疼痛均一樣神效。各藥房皆有出售每瓶大洋二角或向上海江西路四五一號韋廉士醫生藥局購備一次購五瓶者大洋一元郵力不取不滿五瓶者每瓶二角郵力另加

1355

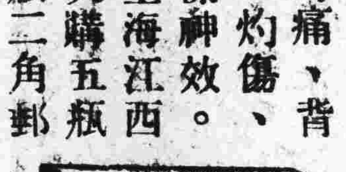

大 中 小 版

各大藥房均有經售

補血滋養强壯劑

保利他民

貧血　肺癆　衰弱　虛弱兒童
病後　慢性胃腸病　精力疲乏
營養不良　心身過勞之人

服了保利他民以後
血色可以改良　食慾可以增進
體重可以增加　精神可以愉快

日本·大阪 武田長兵衛商店 股份公司

35—1927(O)

鍊身體，一方可以養成有組織有紀律之民衆，希望大家除努力禁賭之外，提倡實行上述四點，使人民覺悟嗜賭之害，個個振作向上，不再存僥倖之心，廣東受賭博之害已七十餘年，以前雖有禁令行之不能澈底，不能持久，直至今日才有真正禁絕之望，今政府既下決心，並已有切實之辦法，只要全省三千萬同胞，認淸政府之事如自己之事，同時努力實行新生活，實行經濟建設，實行勞動服役，實行軍事訓練，賭博之害，一定可以禁絕，國民經濟，一定可以日趨繁榮，國家民族，一定可以復興。

新生活運動的理論與實際

在九月五日省市新運會招待新聞界大會講　閻寶航

諸位報界同志：

兄弟此番來到此地的使命是參加發起幷推動新生活運動，現在廣東省和廣州市兩個新生活運動促進會已經成立，此番除黨政軍各機關之贊助外，尤以新聞界提倡之力爲獨多，所以兄弟很感激。方才陳書記業已把廣東之需要新生活運動說得很詳細，不須兄弟再多說，現在兄弟所要報告的，就是關于新生活之理論和實際兩方面，僅擇一兩個要點來向大家報告，以供參考。

近兩年來，有許多人都誤解新生活運動爲復古，其實新生活運動不是復古的，而是前進的，並不是開倒車的。新生活運動的經典，即新運綱要，是會長所手訂的。他開宗明義即解釋：「合乎時代環境之要求的生活，就是新生活」，否則便是舊生活。人們有以新生活運動爲復古者，大概是因爲看到新生活運動提出禮義廉恥四個字爲生活之基準而起。禮義廉恥四個字誠然很古，但是他的解釋亦如其他道德原則Moval code是隨着時代與環境而不同。新生活運動之所以用禮義廉恥四個字做基準的原因，大家祇看新生活的標幟就可以曉得。新運標幟裏面的指南針Compass，就是指示生活規律的標準。在新生活運動綱要中，蔣會長已經言簡而意賅的解釋過：「禮是規規矩矩的態度，義是正正當當的行爲，廉是淸淸白白的辨別，恥是切切實實的覺悟。」禮是對人的，人與人之間的關係應該要有禮貌；義是對事的，見義勇爲，義之所在，即可以赴之。廉是對物的，是取捨的標準，苟非合于廉，則應一介不取；恥是對己的，就是古人所說，行已有恥，恥不若人的意思。所以禮義廉恥四者，對人對事對物對己都有了，拿來做人的私生活的基準，是最恰當不過的。禮義廉恥四者，既可做人的私生活的基準，若擴而大之，是否可以拿來做公生活之基準呢？我們大家都知道中國人沒有合作的精神，也缺乏禮讓的精神，如果大家都能以禮來對人，則自然就不會爭，並且還可以免除許多的誤會，從而養成合作的精神。所以「禮」是當今中華民族生活中之急切需要者。其次就是義，見義勇爲就是犧牲精神，也就是抵抗精神，所以這也是當今中華民族生活中，尤其需要的。廉爲對物，不客氣的說，廣東爲什麼一切都建設不起來？爲什麼老百姓都窮？爲什麼却有人擁資鉅萬在香港做寓公？沒有別的，就有他們忘記了廉字，以致公私不分，實行共產－我的是我的，你的也是我的。如果能力行廉之一字，則不獨省庫都能充裕了，就是民困也可以稍蘇的。恥是對己的，人人能以自私自利爲恥，人人能以社會國家爲先，人人能以民族國家之恥爲恥，這更是當今中華民族生活中所急切需要的。歸納起來說：禮和廉二字能做得到，自然就不會爭奪傾軋貪贓枉法，這兩個字就足可以「安內」如果能夠再做到義和恥兩字，則大可以救亡圖存而「攘外」了。兄弟以爲能將此禮義廉恥四字爲公私生活的基準，然後國家民族才可以有救。人們之有以新生活運動爲復古者，他們非但昧於時代環境，而且對於這四個字的解釋，也就膚淺得很了。

其次，二年來一般人對於新生活運動的方式，也多有討論，有的說應該用勸導的方式，有的說應該用強制的方式：各執一辭，聚訟莫止。其實以兄弟二年來的經驗看來，則此兩種方式正可以互相爲用。老百姓的智識很低，我們不應該「不教而誅」所以應該多用勸導的方式；至於公務員，學生等都是智識階級，都是能夠易于瞭解的，所以對于他們要多用強制的方式。新生活運動綱要中說：「值此國家危急存亡之時，吾人苟不願束手待斃者，應不坐視其自然推演，必以非常之手段，謀社會更新。質言之，當以勁疾之風，掃除社會上之惡習，更以薰和之風，培養社會之生機和正氣……」，勁疾之風，就是強制，薰和之風，就是勸導。譬如今日廣東之禁賭，雷厲風行，庇賭者坐以死罪，此即勁疾之風。

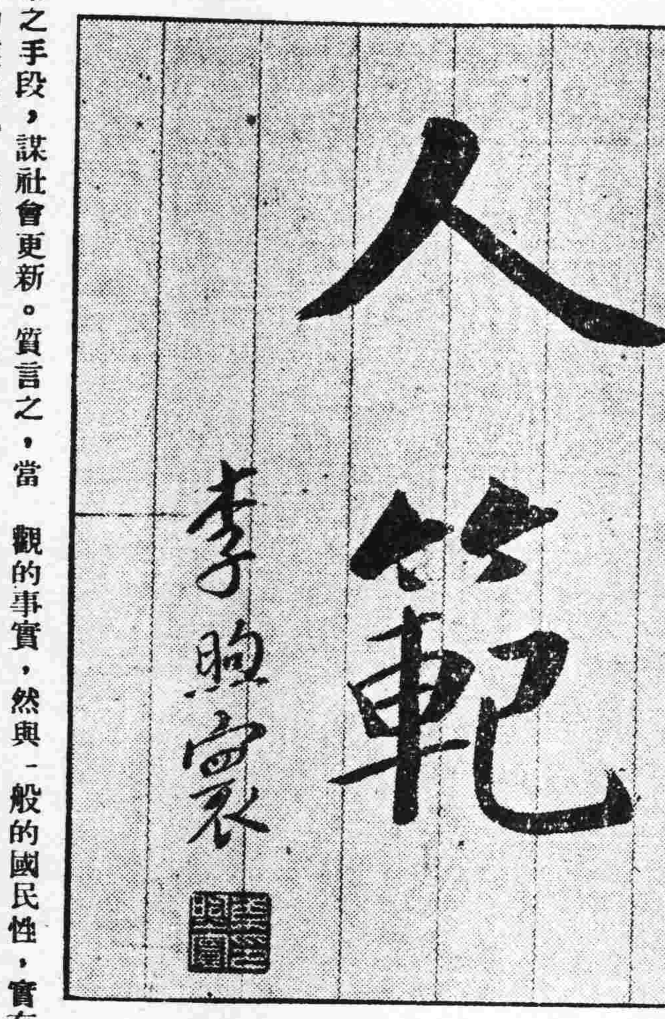

新生活運動的工作方案，迄至現在止，已有三個階段的演進：

1·第一年度即初期工作，爲淸潔規矩運動方案，

2·第二年度則爲三化方案，即生活之生產化藝術化和軍事化，這三化是從新生活運動綱要中演繹出來的。生活之生產化即使生活富裕，生活之藝術化即使生活高尚，生活之軍事化即使生活鞏固。三化皆具即所謂之生活合理化。

三化之舉辦事項，已有具體方案公佈

3·第三年度即將前二年度之方案合併攷慮，估定，分析，歸納和研究，幷無新的增加，祇是將原方案之切要者集中力量推行。

三年度之方案，內容分：

a·經常工作：此爲淸潔規矩運動。淸潔以整理環境爲對象，以淸潔整齊爲標準，故無所不包；規矩以人爲對象，意在訓練大家作人做事，生活要簡單樸素，做事要迅速確實。

如果以這個來訓練國民，不祇是環境可以整理且進而可以整理國家。中國今日之所以喪失國土，實即不能整理環境爲之厲階。故中國苟如保守國土，收復失地，則必自訓練整理環境做起。規矩運動，意在訓練人爲人做事，與訓練整理環境，二者亦係相互爲用。

·6季節工作：

(一)春——種植運動，其意義在增加生產，以利民生，且美(綠)化環境，亦爲整理環境之一。

(二)夏——衛生運動，此對于公衆衛生Public health有很大之供獻，且可以減低死亡率。

(三)秋——節約運動。總會節約運動方案業已擬妥，此係與國民經濟建設運動委員會合作者，其目的在于惜時，節用，樂業和愛物。

(四)冬——救濟運動，每至冬令，貧苦無告者，率多瑟縮街頭，飢無食，寒無衣，故擬藉此運動以救助之，意在養成國民之同情心。

目前廣州新生活運動方案，即自淸潔規矩運動做起，推行之步驟，打算先從各機關，學校及公共場所開始，然後再普及于一般市民。運動之幹部，除省市兩新生活運動促進會職員外，還要把憲兵警察加以訓練，此外則爲組織勞動服務團，省市兩新生活運動促進會，現正合併推行廣州市之新生活運動，將來當再分開，以使市新運會推進本市新運，省新運會推動各縣新運。

最後，新生活運動促進總會成立以來，二年半于玆，現在已組織新生活運動促進會者連廣州算上已有廿一省。一千一百三十二縣，廣東省各縣，尚未組成，故未算入。市則已有上海南京青島北平漢口廣州六市。鐵路之成立新運會者十三，餘如水上，海外，爲數亦不在少。新生活運動之發展，大致如此。

諸位都負有指導社會之責，希望多加指教和贊助，使廣東將來成爲新生活之模範區，使着廣東將來成爲中華民國生活革命之策源地，就像以往廣東之爲中國之政治革命策源地一樣。

(完)

新生活運動與國民性之再造

方永福

我們中華民族有了五千多年的歷史，在這悠長的歷史中，遞嬗演變，成就了各個時代的興衰強弱的狀況；而造成此興衰強弱的原因，自有其客觀的事實，然與一般的國民性，實有莫大的關係，兩晉與南北朝時代之所以衰亡就是因爲那個時候一般國民的生活，不事產生，毫無紀律，在上的尚淸淡，在下者尚閑逸，而南朝金粉，浪漫頹廢，風流淫奢，造成萎靡不振的風流習慣，萬刧不復。因爲國民性之養成是由於多數國民習尚之累積，一個人有了某種行爲做的久了；便成了習慣，積多數人的同樣的習慣便成功一種風尚，此等風尚，是尚武的，是勇敢的，是崇尚道德的，便可以建國興國，像周秦時代，那時候的民族生活，所謂：「我士維王，我伐維功。」「教以其道，民其義之」因此，能夠抵抗外侮，克服大災，這是一個很顯明的例證。

我們中華民族的國民生活，因受了偉大的文化的薰陶古聖先哲的啓迪，本有其極高尚的法則，法則爲何？此即管子所倡導的「禮義廉恥」四維是也。「禮義廉恥」乃所以發民德以成民事，爲待人，處事持躬，接物的中心規律，遵循此規律而行便可以「修身，齊家，治國，平天下」了。但是，到現在我們社會的一般國民，都是智識落後尤其是道德墜落明「禮義」知「廉恥」的人，眞像「鳳毛麟角」，多少官吏，不慮僞貪汚？多少青年，不墮落放縱？於是一般芸芸者，都是散漫麻木，腐敗昏庸，富的則繁瑣浮華，貧的則卑汚混亂，從表現於國內的情況說，則農村破產，天災匪禍民族危機更深刻的潛伏着，故我們於此國難最嚴重的關頭，非急切的，有效的把國民性再造一番不可，換句話說就是要恢復我中華民族固有的德性——「禮義廉恥」來改造一般國民的思想，精神行動，以樹立精神建設的基礎藉此打開危局挽囘國運，再申言之即所以使一般國民改革過去一切不好的習性，思想，行動，將舊秩序改爲新秩序，將舊風氣轉爲新風氣，將舊生活變爲新生活，因爲這個緣故，我們的「新生活運動」便應乎時代與環境的需要而興起了。

新生活運動的目的具體的說，是要希望把我們國家固有的道德之特點，來構成一種適合乎時代與環境的社會道德，拿這種適合時代與環境的社會道德來改造國民性，故蔣會長於其手定的「新生活運動綱要」中開宗明義，即說：「新生活運動者，我全體國民之生活革命也，以最簡單而最急切之方法，滌除我國民不合時代，不適環境之習性，使趨向於適合時代與環境之生活，質言之，即求國民之生活合理化，而以中華民族固有之德性——「禮義廉恥」爲基準也」這很可以使我們明白新生活運動意旨之所在。現在，我們一般的國民性，因受了兩次亡國的結果，和違反時代不適環境的主義學說所愚弄，充滿着「粗野卑陋」「爭盜竊乞」「亂邪昏懦」的現象眞所謂廉恥道喪，禮義淪亡，長此以往，個人，社會，以至國家，民族，都受其禍害。總理說：「國者人之積，人者心之器，而國事者，一人羣心理現象也。」「故我們的新生活運動，乃所以振作人心改造人羣心理爲要務，希望(一)以藝術來化除全體國民的「粗野卑陋」的行爲。(二)以生產來改革「亂邪昏懦」的現象，(三)以「重組織，尙紀律」來做到國民生活軍事化這樣推行下去「發乎己，應乎人，由近及遠，由淺入深，能修其身，所以立一家之風，能治其家，所以立一鄉之風。」那麼國民性有了健全的基礎我們國家雖到了現在最尖銳的時代，也不難獨立自強，復興民族了。

廣州市越華路九十號　電話一六四五四

天香書屋

依照本年教部修正新課程標準改編

新編

初中動物學 上冊 下冊

初中植物學 上冊 下冊

初中生理衛生學 上冊 下冊

生物學博士黎國昌著

本年三月教部公佈修正初中動植物生理衛生三科課程標準並變更教學時數，迭經各省教廳轉令各校遵照辦理在案，敝屋爲利便教學特依教部修正動植物生理衛生三科新課程標準改編發行第七版供「初中」「師範」一二年級新生用(如係二三年級舊生仍須用衛生學第二三冊以完原定功課)

初中物理學　黃巽著

教育概論 (論理學)　鄒熾昌著

初中物理學 高中物理學　李本章著

各地代售處

汕頭 中央書局　梅縣 新世界書局　瓊州海口 海南書局　江門 文明書局　台山 明星書局　北海 強新書局　雲南 雲嶺書局　廣西 省立第一高級中學　江西 南昌省立第二中學　貴州 省立第一高級中學

新到雜誌

世界知識 四卷十三期　文學 七卷三期　美術生活 三十期
現世界 一卷二期　文學月刊 一卷四期　中華無線電 一卷十二期
婦女生活 三卷四期　讀書青年 一卷四期　戲劇旬刊 廿一期
女子月刊 四卷九期　青鶴 四卷廿期　中國農村 二卷九期
性科學 二卷二期　實用英文半月刊 一卷五期　鷄與蛋 一卷九期
玲瓏 三十四期　逸經合訂本 第一卷　經濟評論 三卷八期
新女性 一卷一期　電聲周刊 三十四期　工業中心 六期

負無限責任

代定全國定期刊物

經售處

上海雜誌公司

廣州永漢北路二三九號

詹文滸編著

初中活用英語讀本

教育部最近審定　依最新課程標準編著

全書六冊　道林紙精印　前四冊各三角　後兩冊各四角

取材實用——以實際生活爲綱，以實用句式爲目，靈活生動；學會一字，該字就可應用，學會一句，該句就可活用。

編制最新——本書依據最新教育部頒佈課程標準編著，並由教育部審定，已領到一〇二號審定執照。

有指導書——根據教學經驗，詳述教學方法，使無教學經驗者，亦得有良好教學成績。

世界書局

減低定價　改售實洋

備有書目　承索卽寄

各書均在審定有效期內

書名	編者	冊數	定價	審定號
初中 英語標準讀本	林漢達編	三冊	第一冊六角八分 二三冊各七角五分	教字廿四號
初中 國民英語讀本	陸步青編	三冊	每冊七角五分	教字九十三號
初中 進步英語讀本	進步社編	三冊	第一二冊各七角五分 第三冊九角六分	教字四十七號
駱氏 初中算術	駱師曾編	二冊	上冊四角 下冊五角六分	教字十九號
王氏 初中算術	王剛森編	二冊	上冊四角八分 下冊五角六分	教字十三號
薛氏 初中代數	薛天遊等	二冊	上冊六角四分 下冊四角	教字三十四號
二陽薛氏 初中代數	薛溱舲等	二冊	每冊五角五分	教字三十一號
黃氏 初中幾何	黃泰等編	二冊	上冊四角 下冊四角八分	教字十八號
何氏 初中幾何	何時慧編	二冊	每冊六角	教字五十七號
徐氏 初中動物學	徐蝐等編	二冊	每冊四角八分	教字三十五號
王氏 初中動物學	王采南等	一冊	四角八分	教字三十六號
朱氏 初中本國史	朱翊新等	四冊	每冊四角	教字第十號
李氏 初中外國史	李季谷編	二冊	上冊四角 下冊五角六分	教字八十一號
譚氏 初中本國地理	譚廉遜編	四冊	第一冊四角八分 二至四冊各五角五分	教字四十三號
高中英語讀本	林漢達編	三冊	第一二冊各七角八分 第三冊八角八分	教字七十三號
余氏 高中本國史	余遜編	二冊	上冊一元一角五分 下冊一元〇四分	教字九十一號
李氏 高中外國史	李季谷編	二冊	上冊七角六分 下冊一元〇八分	教字第九號
王氏 高中本國地理	王益厓編	一冊	一元九角二分	教字九十八號

世界書局發行

解決幾個小學行政的實際問題

羅宗堂編著　定價每冊毫幣四角

總經售處世界書局及本市各書局

此書編著以實用爲主，舉凡開辦小學手續，接收與交代，招考新生，編造預算決算，塡寫年度呈報用表等問題爲教科書所未及討論，坊間無參考書籍而主理校務最需要了解者，條分縷晰，詳爲敘述。案頭置有此書，則辦學絕不感困難，誠小學行政一最有用之參考本而師範生與小學校長應當人手一冊者也。

（優等鐵羅漢巖茶每罐壹元買一送一）

馬騮搣茶王來了

名貴絕倫（驚人美味（本莊獨有（世上稀奇

冒險搜羅（不惜巨資（運動土人（訓練猴子

懸崖採摘（辦來不易（得茶有限（勿失良機

每罐原價五元剪此券到買者收壹元

同珍茶莊　杉木欄　電話一三〇八五

鳴謝 愈我腎病及戒烟

弟向患遺洩之症多年以致神經衰弱耳鳴耳聾頭暈眼花腦弱善忘潮熱盜汗夜多小便尿後反滴腰痠失眠等症陸續發生後又吸食洋烟以爲各病可除終歸無效現蒙袁國榮中醫生診治斷爲腎病按症用藥幸獲痊愈且代我將烟癮戒清絕無痛苦特此鳴謝袁醫生寓廣州市西關寶華路寶慶新中約七號電話壹七肆〇壹號通函問症附郵即覆　番禺張亦卿敬鳴

新生活運動宣傳週特刊

廣東省
廣州市 新生活運動促進會編印

第一期目錄

發刊詞……曾養甫
新生活運動與禁賭……曾養甫
新生活運動的理論與實際……閻寶航
新生活運動與國民性之再造……方永福

發刊詞

—廣州新生活運動之發端—

曾養甫

新生活運動在我們廣州還是空前的生活革命運動，它的意義和使命如何，今後的動向如何，這是每個市民所應當切實瞭解的。

中國今日最大的危機，是在國民道德的墮落，在今日以前，竟有大多數人，或者禮義不明，廉耻道喪，或者缺乏向上的精神，自立的勇氣。甚至過着醉生夢死，浪漫，頹唐，頑固，偏私，昏瞶，糊塗，奢靡，苟安，污穢等爲煙瘴氣的生活而不知改良，不僅有虧現代國民的資格，並且離開了人生的眞正意義。

須知一國政治的良窳，文化的高低，都由國民生活的力量表現出來；如果生活是病態的，那末，政治和文化，也必深深地受其影响。過去，有許多地方，政治所以不上軌道，雖造因多端，然也未始非由于社會生活之墮落，國民心理之昭溺所致，故今後根本救國之道，提綱挈領，首宜從改造國民之生活入手。

廣州是南中國的重要都會，民物殷繁，海通最早，宜其蔚然成爲文化的重鎭，乃時至今日，市民生活，反極端趨于腐化，推厥原因，實導因於賭博，賭博之害，盡人皆知，實足以破壞國民經濟，影响社會秩序，損害國民身體，阻碍事業進展，使整個的國民道德，日益墮落，如非及早施救，勢必至身敗名裂，貽害國家。

政府秉承中央意旨，遵照中央命令，對於此違反新生活標準，爲禍全省之賭博，已下最大的決心，實行禁絕，這是實行新生活運動聲中的第一步工作，因爲對于賭博，如果不根本剷除，社會生活習慣便無從改革，新生活運動勢難推行，而無以收澈底改造之效。

然而社會的風俗，個人生活習慣的養成，乃是積年累月，並非一朝一夕所致，加以國人往往受了傳統觀念的支配，和一般國民智識的幼稚；所以非有連續性的運動，實在不容易革新。因此須得把它擴大爲一種社會運動。把無禮無義無廉無耻的舊生活全部改換，而代之以明禮尙義守廉知耻的新生活，大家養成整齊，淸潔，簡單，樸素，迅速，確實的良好習慣，我們深信，新生活運動推行之後，市民日常生活，件件合于禮義廉耻的標準，造成明禮尙義守廉知耻的新風氣，那麽，無禮無義，無廉無耻的賭博，也不禁而自絕。

今値本市新生活運動宣傳週開始之日，謹提出我們要怎樣去實行新生活運動的兩個要件，以與我全體市民共同努力：

一，在主觀上，須有持久的澈底的精神。

二，在客觀上，須能實際的普及于全市。

中國過去有很多有意義的運動，因有沒有持久的精神而失敗了！現在我們不願爲生活習慣的奴隸，我們要革除舊習慣，舊生活，建設新習慣，新生活，便要有絕大的決心，本着持久澈底的精神，切實做去，把浸漬日久的不良習慣，一概斬草除根，廓而淸之。如果稍不澈底，那暫時匿跡的舊生活習慣，便會捲土重來，到那時就更難改革了。

其次，新生活運動和其他的運動不同，並不單單在宣傳方面做工夫，須得要身體力行，切切實實的去做。所謂新生活，原是我們日常食衣住行各項實際行動，決不是敷衍塞責，人云亦云所能了事，同時新生活運動，並不是「獨善其身」而已，而是要大家個個切實去做的；務使禮義廉耻表現於我們日常生活之中，所以新生活運動，乃是一種普遍的廣大的運動。

現在新生活運動的鮮明的旗幟，已經在我們的面前招展了，我們要建設個人的新生活，要建設未來的新中國，請相與洗面革心，切切實實地從今天做起！

實行新生活革除舊
習慣從新做人做一現
代的人
新生活運動宣傳週特刊
曾養甫題

新生活運動與禁賭

—九月七日在擴大紀念週報告—

曾養甫

主席，各位同志，今日兄弟担任紀念週報告，想把廣東目前重要之禁賭問題，提供各位及全省同胞參考。廣東省政府此次秉承中央意志遵照中央命令自九月一日起禁絕全省各種賭博設立禁賭委員會負此專責。明訂嚴厲禁賭法律，表示最大之決心，想將數十年來爲害全省之賭博完全剷除，永遠禁絕實行以來，凡及一週，在此一週之中，聞許多嗜賭之徒，偷作想洋滑往澳門或沙面聚賭，而社會不甚明瞭賭博爲害之人，亦曾向當局要求不予完全禁絕，即十分贊成禁賭人士亦不免懷疑，以爲廣東賭禍根深蒂固，是否可以澈底禁絕，禁賭之後，應提倡何種事業，以轉移社會之風氣，改善人民之生活，尙待研究，關於此點，兄弟要鄭重提出，請我全體同志全省三千萬同胞注意，即對此禁絕賭博一事，應有明白深切之認識，並應共同努力，贊助政府澈底禁絕，此數十年賭博之害，才能根本剷除，如我全體同志全省同胞，以爲禁賭是政府之事，不認清禁賭與人民之關係，則禁絕賭博一事，不容易澈底，亦艱期迅速收効，今日兄弟特將政府何以決心禁賭，賭博爲害吾全省同胞究到何種程度，提出來貢獻於全體同志全省同胞，賭博最大之禍害，可分五點，

(一)賭博破壞國民經濟．各位知道。國民經濟之繁榮發達，不外兩種原因，一種是增加生產，一種是減少消費，生產多而消費少經濟自能繁榮發達，然而賭博之性質，剛與之相反賭博之人，專想不勞而獲，不肯勤事生產，而消費方面，則極端浪費，幸而賭勝，以爲儻來之財，不知愛惜，不幸賭負，則以爲賸餘之貧，釁之孤注盡擲，而盡消浪費，所以賭博之害，可以摧毀全體人民之經濟，或以爲賭博可以繁榮市面，茶樓酒館，藉此可以熱鬧，不知此非眞正之繁榮，實之吸食鴉片，一時似乎提起精神，不知只有消耗而無補益，終必形消骨立，促及壽命，今欲恃賭博繁榮市面，無殊吸鴉片而想強健身體，廣東原爲財富之區，其所以成今日之民窮財盡，賭博爲害，乃其最大原因。

(二)賭博墮落國民道德．賭博性質，不但想不勞而獲，且時時刻刻，設法損人利己，想以他人之錢，置入自己囊中，此種自私自利之行爲，實足使整個國民道德日趨墮落，其理至明。

(三)賭博損害國民身體，嗜賭之徒，不顧身體，不分晝夜，起居不時，飲食無節，身體因之衰弱，精神以之萎靡影响民衆之健康，實非淺尠，

(四)賭博阻碍社會進步，社會一切事業全靠民衆不斷努力才有進步，才有成功，望，嗜賭之人，則根本不想做事，根本不肯努力，故社會賭博風成，可使一切事業，無由進步。

(五)賭博影响社會秩序．賭博之人，有錢則浪費，使社會趨於奢侈，無錢則生不正當之企圖，甚至流爲盜賊，擾亂社會秩序。

以上各點，爲賭博最大禍害，大家試一檢查廣東情形，即可証實前言之不謬，近年人民日趨困窮。人心日趨萎靡，道德日見墮落，秩序日見紛亂，人民嗜博成習，實爲最大原因，現在要問我全省同胞，是不是願意常在此生活窮困，道德墮落，秩序混亂中過生活，如果大家想振作向上，改良社會，改善生活，則必一致努力澈底禁絕各種賭博，永除此賭博之大害，博賭之爲害社會有如上述，現在再將組成社會之各種份子，所受賭博之影响，加以分析，社會之組織，以前分爲士農工商，而所受賭博之害，尙有人民半數之婦女，讀書人必用腦力，今所有腦力耗於賭博，自無精神與時間，努力職責，研究學問，農人種田全靠朝夕勞動，才有收穫，今好賭博，亦必至田畝荒蕪，推之工人，必專心于工作，其出品方能增加，成績方能精良，商人必時刻策劃其營業，方能發達，盈利方能優厚，今大家只知賭博，必至工無出品，商店歇業，至婦女嗜賭，受害更大，一切治家之責，既已擱置腦後，即教育子女，亦無暇顧及社會之進步與改良，全恃組成社會之各種份子，各能努力其本身之職業，今大家從事賭博，則不但拋棄自已之責任，且必至破壞社會，危害社會，使人心日趨墮落，社會日趨腐敗，其關係之大，有如此，今後希望社會之改良進步，先希望組成社會之各種份子各盡其責，要大家努力於本身之職務，非禁絕此危害社會之賭博不可，原來賭博之害，過去並非不知，徒以政府無此決心，且視爲有利可圖，致任其遺害至今，現在政府，受命中央，來解除粵民之痛苦，增進粵民之福利，已下最大決心，剷除此賭博之害，希望全體同志，全省同胞，共同努力，一致協助，使此項禁令，澈底實行，從現在狀況看來，廣東全省賭博之禁絕已有絕對把握，欲求迅速禁絕，澈底永遠禁絕，尙須於積極方面提倡良善之事業與風俗，今後我全體同志，應做之工作，亦有下列四點：

第一要推行新生活運動，使大家知言語行爲，應合乎禮義廉耻，能努力推行新生活，則無禮無義無廉無耻之賭博，不禁而自絕，現在新生活運動，已推行全國，而廣東一省，尤爲重要，如能普遍推行，則賭博之風，自可根本剷除。

第二要努力國民經濟建設，領導全省同胞努力各種生產事業解决人民生計，發達地方經濟，希望盡量宣傳，努力提倡，如人民有實富之收入，生活不生恐荒，則賭博也易禁絕。

第三要提倡勞働服役，遵照中央法令於農事之暇，實行征工，從事改良水利，開墾荒地等增加生產之工作，人能習於勤勞，對於賭博一類不良習慣，亦易戒除。

第四要注意國民軍事訓練，全省人民個個有軍事之常識，一方可以鍛

教育部審定
新課程標準適用
開明中學教本

書名	編者	冊數	定價	審定
高中代數學	陳建功 [illegible]路眞 編	一冊	八角	審定執照教字第二[illegible]號
高中幾何學	陳建功 [illegible] 編	一冊	九角六分	審定執照教字第[illegible]五號
高中本國史	羅元鯤編	三冊	各六角八分	
新標準初中教本 公民	應[illegible]編	三冊	第一冊二角四分 第二冊三角六分	待審定執照領
開明英文讀本	林語堂編	三冊	第一冊七角六分 第二冊[illegible]角八分	審定執照教字第[illegible]七號
新標準初中教本 英語	趙廷爲 [illegible] 編	三冊	各四角八分	審定執照教字第九號
開明算學教本 算術	周爲羣編	一冊	各四角八分	審定執照教字第七號
開明算學教本 代數	劉薰宇編	二冊	各四角八分	審定執照教字第二[illegible]號
開明算學教本 幾何	章克標編	一冊	各四角八分	審定執照教字第一四號
新標準初中教本 植物學	周建人 王繼光 編	二冊	各三角六分	審定執照教字第七七號
新標準初中教本 動物學	周建人編	二冊	各三角六分	待審定執照領
新標準初中教本 物理學	周昌壽編	二冊	各三角六分	審定執照教字第四〇號
開明物理學教本	戴運軌編	二冊	各三角六分	審定執照教字第七二號
新標準初中教本 化學	程祥榮編	一冊	五角六分	審定執照教字第二八號
新課程標準適用 初中化學教本	趙廷炳編	二冊	各三角六分	審定執照教字第四一號

◆概售實價◆

開明國文讀本（六册）王伯祥編 一冊各四角四分二三冊各[illegible]角八分第四冊六角
開明本國史教本（二册）周予同編 上冊四角四分下冊五角二分
新標準初中教本 本國史（四册）周予同編 一二三冊各三角六分
新標準初中教本 本國地理（四册）王勤堉編 第一冊二角二分第二冊四角八分
開明外國地理教本（二册）盛叙功編 六角四分
開明化學教本（二册）程祥榮編 六角八分
開明生理衛生學教本（一册）顧壽白編 六角四分
開明音樂教本 樂理編（一册）豐子愷 裘夢痕編 五角六分
新課程標準適用 初中樂理教本（一册）吳夢非編 九角六分
開明音樂教本 唱歌篇（六册）豐子愷 裘夢痕編 各四角
新標準初中教本 唱歌（二册）邱望湘 錢君匋編 各四角八分
新課程標準適用 初中唱歌教本（三册）吳夢非編 上中册各[illegible]角八分

◆樣本備索◆

開明書店
總店 上海福州路 電話九三〇六〇
分店 南京 北平 廣州 漢口 長沙

0473

參加國大選舉注意

國民大會組織法
廣東省代表選舉法 彙編

每冊定價二角

總發行所 財廳前警察雜誌所
總代售處 永漢北路民智書局

各科補充讀物

廣州會文堂新記書局經售 地址 永漢北路 電話 一五〇七六

書名	編者	定價
模範日記讀本	瞿世鎮編	大洋四角
模範作文讀本	瞿世鎮編	大洋四角
模範演說讀本	盧冠六編	大洋三角
模範遊記讀本	吳拯寰編	大洋三角
模範作詞讀本	施伯[illegible]著	大洋三角
國語模範讀本	盧冠六編	大洋四角
模範故事讀本一二	奚識之編	大洋六角
模範作文日記	周仲彬編	大洋二角半
作文模範讀本	吳拯寰編	大洋五角
小學作文讀本	盧冠六編	大洋四角
小學新作文指導	盧冠六編	大洋三角
小學新日記指導	錢長齡編	大洋三角
分類實用算術指導	趙餘勳編	大洋三角
國語升學指導	盧冠六編	大洋四角
模範作文	儲蘇民編	大洋四角
模範作文	黃晉父編	大洋四角
模範日記	黃熾甫述	大洋四角半
寒假日記	瞿世鎮編	大洋九分
假期作業日記	瞿世鎮編	大洋三角
寫讀兩用暑期日記	瞿世鎮編	大洋一角半
小學日記讀本	錢長齡編	大洋二角半
基本識字讀本	顧錦藻編	大洋一角
國文國語試題文範	瞿世鎮編	大洋四角
言文新作文指導法	盧冠六編	大洋三角
算術升學試題詳解	趙餘勳作	大洋四角
算術難問五百詳解	趙餘勳作	大洋五角
常識問題詳解	瞿世鎮著	大洋五角
模範書信讀本一二	瞿世鎮編	大洋二角
中學應用文指導	呂舜祥編	大洋七角
同窗明友	宓崇暉著	大洋二角半

上海新生命書局出版各書特價兩個月

期間：自九月一日起至十月卅一日止
特價：照新核減價七折計算外加寄費
注意：新核減價照以前定價已減低十分之一或十分之二，三，現在再售特價七折即等于以前定價五折或六折

廣州總經售處 亞新地學社
地址：永漢北路財政廳前一一五五號

經濟

省滬紗價繼續猛漲

棉花價跌滬各紗廠出紗反少 現紗貨疏求過於供市勢暢旺

(本報專訪)本市全滬棉花豐收，花價迭趨低跌，滬各紗廠以人心轉淡、不敢多出現貨，恐受虧折，棉花價雖廉，而出紗反少，故目紗銷路頗暢、即呈求不應供，紗價乃乘機高漲，據昨日滬電，謂中市交易所標紗猛漲至四元，現貨亦隨市高漲三元有奇，本市紗商昨接上海市訊紗價高漲消息後，又値港滬回漲，中電單轉縮，新來貨價成本昂貴，且以貨極爲疏濶、各江買客類多出市採辦，貨疏客衆，求過於供，各嘜紗價陸續高漲四五元、買賣人心仍屬趨好云，昨日各嘜紗市價，探錄如下，四十二號，寶鼎嘜包四百六十八元，貓蝶四百六十二元，花蝶四百八十二元，雙馬四百六十六元，五子四百七十二元，(四十號)十全四百五十九元，金城四百八十元，五子四百九十四元，寶塔四百三十八元，(二十二號)好做三百九十四元，三星四百零八元，雙馬三百九十二元，招財三百八十四元，八鐘三百八十四元，鹿鶴四百零二元，金城四百零二元，(二十號)二羊三百二十一元，五羊三百二十一元，金城三百二十六元，雙魚三百一十四元，天官三百二十四元，金城三百一十九元，大中華三百二十六元，寶鼎三百二十六元，(十二號)大發三百元，飛機二百九十七元，金城二百九十五元，金鐘二百九十六元，十號三友二百八十二元，寶塔二百四十六元，得利二百五十五元，孔雀一百八十二元，金城二百八十四元，嘉禾一百八十二元，三鹿二百七十八元、

中國植物油料廠 滬漢六廠次第成立

官股二百萬由實部認繳 與桐油商合作改進生產

(上海訊)實業部主持、聯合湘、鄂、贛、川、諸省創辦之中國植物油料廠、自在廬山舉行創立會後、設廠事宜、業已規劃就緒、茲據該廠籌備處消息、確定之官股二百萬元、即將由實部繳、漢口廠籌備處已、上海、長沙、常德、萬縣、重慶等地擇分油料廠、均在積極擇址籌設中、本月內可次第成立、第一步將與桐油商合作改進桐油、產量、年內開始製煉云、

本省各縣農民之統計

總數共有一三四四七三六五人

本省各縣農民戶口統計據省調查統計局發表如下、全省各縣農民一千三百四十四萬七千三百六十五人、逐縣分析如下、(番禺)農民六十四萬八千六百五十六人、順德農民六十萬零三千零九十九人(揭陽)農民五十五萬六千五百八、惠陽農民四十九萬七千零六八、(南海)農民七十五萬七千二百一十三人、中山農民五十七萬八千八百八、(東莞)農民一百萬九千五百七十六人、(新會)農民五十六萬八千一百九十八人、(台山)農民四十七萬零七百九十八、(清遠)九萬一千九百一十九戶農民五十五萬 千四百六十九人、(潮安)農民四十五萬二千零六十七人、潮陽)農民六十八萬六千一百廿八(茂名)農民四十四萬六千三百六十六人、(高要)農民四十一萬八千五百二十七人、瓊山)農民廿七萬五千三百四十九人、陽江)農民二十九萬四千二百二十四人、(曲江)一萬 千四百八十戶農民一一萬二千零七十四人、(合浦)農民五十七萬八千四百五十人、(梅縣)農民二十八萬七千九百七十一人、羅定)農民二十七萬四千四百二十九人、(開平)農民三十五萬一千零八十一人、(文昌)農民廿一萬零七百卅 人、(靈山)農民廿三萬 千九百廿八人、(信宜)農民卅四萬零六百十四人、(興寧)農民卅一萬八千七百八十九人、(陸豐)農民卅二萬二千一百五十六人、(英德)農民廿 萬 千八百卅五人、(海豐)農民卅 萬六千六百六十二人、(廉江)農民卅 萬零九百十四人、博羅農民廿八萬 千七百十七人、(欽縣)農民廿一萬六千零八十二人、廣寧)農民卅三萬三千二百七十八人、(饒平)農民卅一萬一千七百八十七人、(河源)農民廿二萬九千四百六十八、(澄海農民廿二萬 千二百五十一人、陽春農民廿一萬 千七百七十八人、(化縣)農民卅三萬零七百七十八人、(海康)農民廿五萬二千四百廿八人、增城農民十八萬九千四百八十七人(普寧農民二十八萬九千 百七十七人(南雄農民十九萬四千八百卅 人、(電白)農民廿七萬一千 百九十 人、(五華)農民廿六萬六千三百廿五人(雲浮)農民卅一萬零三百卅八人、(三水)農民廿七萬八千一百九十五人、(防城農民十三萬九千五百卅四人、(遂溪)農民廿一萬九千六百廿八人、(惠來)農民廿四萬九千人、(儋縣)農民十九萬零一百六十 八、(德慶)農民十八萬一千一百八、龍川農民廿二萬七千三百六十一人、(鶴山)農民廿四萬 千七百八十八人、(大埔)農民十七萬二千二百七十三人、(恩平)農民十七萬九千二百五十三人、(鬱南)農民廿二萬二千一百六十三人(連縣)農民十九萬零九百十二人、陽山農民卅 萬零二百五十 人、(紫金)農民十五萬八千零七十人、(崖縣)農民六萬五千八百一十六人、(蕉嶺)農民八萬二千四百四十九人、定安農民十六萬零八百四十九人、(四會)農民十七萬二千八百六十二人、(萬寧)農民十二萬零零零四人、(新興)農民十六萬一千二百卅六人(澄邁農民十五萬一千八百八十六人(豐順)農民十五萬零七百一十五八、(花縣)農民廿四萬八千六百六十一人、( )農民九萬六千三百卅九人( )農民十三萬四千零五十二人、(和平)農民十二萬三千一百零五人(寶安)農民十三萬零四百九十八、(吳川)農民十四萬九千二百廿人、(翁源)農民十三萬三千二百十二人(連平農民八萬九千三百十四人、(佛岡)農民十一萬九千人、(龍門)農民九萬 千二百六十九人、新豐農民九萬八千六百六十四人、(徐聞)農民九萬九千 百九十八人、從化)農民 十萬八千二百十八人(陵水)農民七萬四千三百廿七人、平遠)農民六萬六千八百五十六人、(封川)農民八萬五千六百八十九人、(樂昌)農民七萬一千七百一人、(高明)農民八萬五千九百十六人、(連山農民一萬七千二百六十六人、(仁化農民 萬九千六百十六人、(樂會)農民八萬八千九百四十八人、(瓊東)農民七萬 千八百一十八人、(感恩)農民三萬一千九百卅九人、(乳源)農民五萬七千七百四十四人、(昌江)農民四萬 千二百七十八、(開建)農民五萬八千七百八十七人(澳)農民一萬二千一百六十九人、(赤溪)農民一萬二千八百七十八人云、

土穀市價迭趨淡跌

來存貨多銷途滯弱

(本報專訪)連日各埠土谷源源有到，河面所到新谷共有三十餘萬斤，而棧上所存舊貨尙厚、但俱屬下價粗次貨，上穀則寥寥無多，粗下貨客少趨向，銷途滯弱，以致市價仍按一毫數點稍順、上貨稍疏市穩，查昨日東欄沽出各種土谷市價採錄如下，惠州早白谷毎担上貨六元二至六元七，中步貨六元二五，花羅赤谷六元二至六元二八，川赤谷六元一五，地赤谷六元一七，惠州石白谷六元五五，烏督早谷上貨六元二至六元四，中步貨六元二至六元二五，增城秋會谷七元一五，珠早谷七元〇五，花羅仔谷七元至七元一，園田新興白谷七元六至七元七，三角銀粘谷八元二，北江銀粘谷七元四五，元朗粘谷七元二，炭步新寧粘谷六元九毫八，東莞珠早谷六元九毫八，增城蘇粘谷七元一，博羅黃早谷六元六，

大洋申折毫券 暫定加四八爲標準

財廳令各金庫長遵照

財政廳訓令各金庫長云，案查國省庫關于法幣大洋折合毫洋券遊數登賬，向以加二爲標準，如有盈餘或不足，則以貨幣兌換盈虧科目入賬，歷經辦理有案，惟現查法幣大洋價値，如以毫洋券兌換，業經核定收支均暫照加四八爲準，自應將前案規定加二標準，改爲加四八，嗣後各庫如有法幣大洋收入或付出，均應暫照加四八折合毫洋券入賬，以昭劃一，除分令外，合行令仰該庫長即便遵照，此令，

金銀貨幣債券市情

今日早市港紙衆盆每千加五百卅八九八、港匯單加五百卅八九五、港紙門市入加五十三元五、出加五十三元八、昨晚收盆市見西五百卅六元五、上海紙每千加四百八十九元、上海匯單一零二八七五、西貢紙每千加二千二百二十二元、坡紙加一千九百零七元、花旗紙加三千九百一十二元、呂宋紙加一千四百四十七元、荷蘭紙加二千三百 十二元、暹紙加一千二百七十七元、金磅紙一六 四、司令票一六一四、勒廣西紙入七二、出七二五、舊十元中紙入七三、出七二五、金價足金葉入門一百四十四換、出一百四十八換、八九大金每枚一百六十四元、二一金每枚四十元零七、四四金八十二元、

銀價 中央光圓每千加四百八十四元、港單毫加四百七十五元、港五仙加四百七十五元、銅仙每千枚値五元零三、

債券 粵路公債每百入値五十二元五、出五十三元五、南京善後公債入一百四十元、出一百四十二元、自治公債入一十五元、出一十七元、國防公債大票入三十一元、出三十三元、一次公債入四十二元五、出四十四元、金融公債入三十五元、出三十七元、二次軍需庫券入三十元、出三十三元、

股票 廣陽鐵路每股入値三毫、出五毫、自來水股票入一元、出一元五、南洋烟股每入六元、出六元五、電燈附股每百入一十五元、出一十七元、

上海商業儲蓄銀行

(簡稱上海銀行)

提高國幣存欵利率 對於國幣儲蓄及特別活期存欵各戶一律按照本分行存欵章程所定利率增加一厘

又爲適應社會需要 **舉辦特約存欵** 此種存欵利息比較活期存欵爲優又可隨時提取備有詳章索取即奉

廣州分行十三行馬路電話：壹壹壹弍叁 壹柒叁伍玖 壹叁玖陸捌 壹叁玖陸柒 永漢辦事處永漢北路 電話：壹叁捌肆玖

美國總統船 △船期廣告▽

本公司有郵輪快捷輪船往來中美各埠 [illegible]

▲往上海神戶橫濱檀香山舊金山 [illegible]

他輒總統九月廿二號八月十日星期三晚半夜十二時開行

▲往上海神戶橫濱域多利 [illegible]

戾臣總統九月十一號七月廿六日星期五晚夜十二時開行

▲往歐洲各美國各埠 [illegible]

溫寶隆總統九月十二號七月廿七日星期六日下午八點開行

本公司沙面法界廿一號地下 大來輪船公司啓

靈藥價廉從速購 半爲慈善半營生

唐拾義醫師素以咳丸名世所製真材實料、發冷發熱丸乃以半慈善爲宗旨功能截瘧退熱兼治流行感冒發熱骨痛頭痛等症售價低廉功效昭著現由八月十五日起大廉價欲此此丸救治鄉黨隣里貧病者此其時矣欲販售此丸以圖利己濟人者尤不可失購機會也(瘧積散)同時大廉價發售勿失時機 廣州下九路唐拾義藥廠啟

梁財信匡博堂醫生老手藥品實際

著名跌打風濕 惠愛東路城隍廟前

藥酒藥味濃厚酒氣芬芳不膠不淡爲酒之王醫生梁赤別號匡華精醫跌打統理筋骨中一切風痰火症濕

往上海特別三等 普通三等大減價

普通三等各輪船收美金八元

特別三等 坎拿大皇后收美金十二元 日本皇后收美金十二元 亞洲皇后 俄國皇后收美金十一元

巨大·快捷·舒暢·福食豐美 招呼妥當

坎拿大皇后 經檀香山 國歷九月十八正午由港開行

俄國皇后 國歷十月二日正午由港開行

寫字樓廣州市六二三路廿八號電話一壹四五零

●敬送遺精早洩秘方● 專治男子遺精早洩陽萎腎虧不育諸症 [illegible]

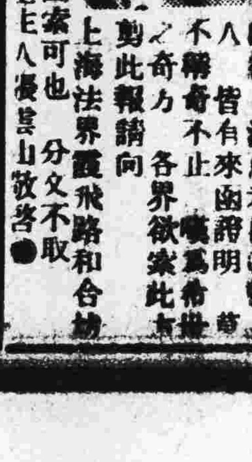

七十四號 張世德堂函索可也 分文不取 上海法界霞飛路和合坊 [illegible]

避暑有臺 勝似 泳池舞榭

炎日如火，暑氣襲人。社會之飲食起居。宜乎清涼之所。本市長堤大三元。及新廣州兩酒家。面臨珠海。先得解惱之和風。洵爲避暑唯一之臺。兄地方擴充。風通四面。日凡飲饌健全。食品精華。久經膾炙人口。夏令新菜，尤稱色色翻新。中西美點。衞生飲冰。靡不應有盡有。美不勝收。男女職員。招待週到。頗得一般士女雲集於其間。都謂避暑有臺。似勝泳場舞榭云爾。

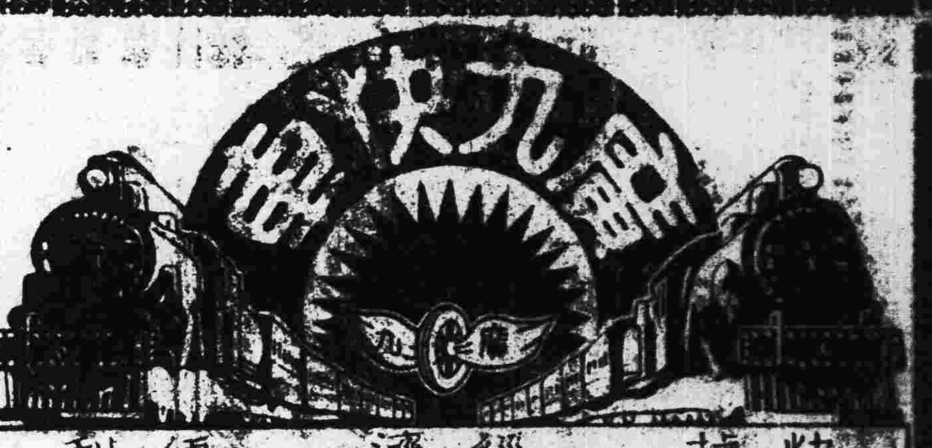

快捷 經濟 便利

上中下午皆有快車來往省港

即日可以來回

行車速率爲全國鐵路之冠

快車開行時刻

往港 由大沙頭開	
飛鷹快車	上午八點十五分
中午快車	中午十二點一十分
飛龍快車	下午四點一十分

來省 由九龍開	
飛箭快車	上午八點三十分
中午快車	中午十二點四十五分
飛星快車	下午五點零五分

國民政府航空公路建設獎券辦事處

—發行第二十七期獎券—

發行數目 本期獎券共發三十萬張每張分作十條每張售國幣拾圓每條壹圓共計三百萬圓

獎金總額 獎金總額共國幣壹百四十九萬九千九百五十圓實售券數無論多少獎金概由財政部保證依照下列獎額十足付給獎金之分配如左

一等獎一張	獨得二十五萬元	共二十五萬元
二等獎四張	各得五萬元	共二十萬元
三等獎二十張	各得一萬元	共二十萬元
四等獎一百張	各得二千元	共二十萬元
五等獎三百張 獎券末三字與另插之三字號碼相同者	各得五百元	共十五萬元
六等獎六百張 獎券末三字與兩次另插之三字號碼中任何一次相同者	各得一百元	共六萬元
一等獎末二字相同 二千九百九十九張	各得五十元	共十四萬九千九百五十元
一等獎末一字相同 二萬七千張	各得十元	共二十七萬元
一等獎上下聯號附獎二張	各得六千元	共一萬二千元
二等獎上下聯號附獎八張	各得一千元	共八千元

總共中獎之劵三萬一千零三十四張。共國幣一百四十九萬九千九百五十元。

開獎日期 民國二十五年十月二日在上海當衆開獎

給獎日期 獎金於開獎後七日起中獎獎券向各地中央中國交通三銀行十足領取

何處購劵 凡懸掛獎券辦事處之藍地白字標識之公司銀行商店均有出售

附白 第二十六期獎券業於本年九月四日在上海逸園當衆開獎所有中獎獎券可逕向各地中央中國交通三銀行兌獎至第二十六期中獎獎券給獎之有效期間爲自民國二十五年九月十二日起至民國二十六年二月二十八日止